CZ$ 2,00

Alto Madeira

ANO LXIX - Nº 16.947

Porto Velho, terça-feira, 20 de maio de 1986

FUNDADO EM 15 DE ABRIL DE 1917

GARIMPEIROS PEDEM MAIS SEGURANÇA

Página 8 do 1º Cad.

Preços impressos

O preço em banca, em breve já estará estampado na própria embalagem, informou, ontem, o gerente nacional de Marketing da Abril Cultural, Roberto Civita, ao explicar que a medida vai permitir ao consumidor saber o preço justo do jornal. Esses preços impressos na fábrica estão sendo estudados em conjunto com a Associação Nacional de Jornais (ANJ), que acaba de fixar os preços em cada região do país.

A informação foi prestada pelo ministro da Fazenda, Dílson Funaro, durante a cerimônia de posse dos presidentes dos Tribunais Regionais do Trabalho. Ainda sem poder dar detalhes sobre o esperado pacote econômico, o ministro disse, porém, que ele virá em breve. Estudos nesse sentido já estão em fase bastante adiantada, no âmbito do Ministério da Fazenda, com uma preocupação: por parte dos trabalhadores.

CFP alure licitações

Através a Companhia de Armazenagem da Produção (CFP) abre os envelopes das candidatas a fornecer para importar 700 mil toneladas de milho. A informação é do secretário Nacional de Abastecimento, Nelson de Castro, do Ministério da Agricultura, afiançando que, depois do resultado, os produtores só deverão esperar as guias de importação para começar a trazer o milho para o país.

Nelson de Castro, contudo, na planilha de ontem, dia 12 de maio, revelou que já chegaram ao Brasil 1 milhão 207 mil 700 toneladas de milho, mas não prestou... além disso, anunciou 165 milhões 800 mil toneladas.

Poupança aumenta

O presidente do Conselho Monetário Nacional, Marcos Viana, revelou ontem em São Paulo que no primeiro dia do mês o saldo das cadernetas de Poupança em todo o território nacional apresentou uma variação líquida positiva de cerca de 60 milhões de cruzados. Segundo Viana, isso significa que a população já está reconhecendo que a Caderneta de Poupança voltou a ser bom negócio e também está sendo a melhor aposta em termos de investimento, por ter mantido sua remuneração à taxa de 6% permitido ao ano, 0,5 mais capitalizada com um seguro contra a inflação qualquer que seja a taxa que ela venha.

Morre senador

O senador Aderbal Jurema do PMDB-PE, que estava internado no Instituto do Coração, do Hospital das Clínicas da Faculdade de Medicina da Universidade de São Paulo, faleceu ontem final da tarde de ontem depois de ficar cerca de uma semana na unidade de terapia intensiva do Hospital. A direção do Hospital das Clínicas, divulgará hoje, boletim oficial com a causa da morte do senador do PMDB, que tinha 73 anos de idade.

Tanque explode

Um tanque de gasolina de propriedade Ipiranga explodiu no Terminal da Empresa no bairro da Pagoeira em Manaus e alastrou as chamas a mais de 300 metros de distância, deixando um saldo de nove feridos. A empresa informou que até à noite não sabia se morreu alguém.

Os feridos foram encaminhados para unidade de emergência "Getúlio Vargas". Toda a área do bairro de Pagoeira foi interditada pela Polícia Militar de Manaus. Na hora do acidente, segundo depoimento de um motorista, José Leite, que estava trabalhando no local, a temperatura chegou a 85 graus e os funcionários estavam tentando controlar o novo vazamento.

Apenas sete mil eleitores procuram os postos na Capital

O número de eleitores recadastrados em Porto Velho está em 60 mil - já ultrapassou o total de votantes 50 mil aproximadamente - da última eleição realizada da Capital, segundo disse o presidente do Tribunal Regional Eleitoral (TRE), Demas Ribeiro da Fonseca. Até dezembro do ano passado, 73.830 eleitores estavam registrados no TRE.

Apesar do esperado movimento em Porto Velho estar superando para recadastrar 15 mil eleitores, apenas 6.953 foram registrados pelos 38 postos instalados na cidade. "A baixa afluência de pessoas aos postos do TRE pode ser explicada pela pouca divulgação feita sobre a campanha e também à omissão dos políticos, que não estão se empenhando como deveriam", resaltou por sua vez o juiz Renato Mimessi.

De acordo com o presidente do TRE, o percentual de recadastramento em Rondônia é superior em 10 por cento aos realizados no Rio de Janeiro e Rio Grande do Sul. Em Amapema, a 190 quilômetros da capital, onde estavam registrados 13 mil eleitores, o número de recadastrados já chega a 26 mil revelou Demas Ribeiro.

Em Rondônia foram recadastrados 155 eleitores. O número de eleitores registrados no TRE é de aproximadamente 170 mil. Página 3 do 1º Cad.

Angelin enaltece papel do comércio no 2º Encontro

O presidente da Fiaer, Luiz Fourinho(E) recebeu o governador Ângelo Angelin (centro) e o prefeito de Costa Marques, Ruy de Almeida

O governador Ângelo Angelin recebeu em Costa Marques, neste fim de semana, participando de duas solenidades. Ele foi ao distrito de Pedras Negras assistir ao encerramento da festa do Divino Espírito Santo e falou aos empresários reunidos no município no 2º Encontro dos Dirigentes das Associações Comerciais e Industriais de Rondônia. Em seu discurso, o chefe do Executivo ressaltou o papel dos industriais e comerciantes no desenvolvimento da economia estadual e prometeu realizar todos os esforços para tornar todos projetos para a região. Página 3 do 1º Caderno

Gilberto Miranda acha que com as motos os recadastradores poderão realizar o trabalho com muito mais rapidez

IBGE usa motoqueiros no Censo Agropecuário

O censo agropecuário em Rondônia será realizado de forma criativa. Segundo o delegado regional do Instituto Brasileiro de Geografia e Estatística (IBGE), Gilberto Magalhães, o levantamento agropecuário da região da Serra dos Pacaás, no município de Pimenta Bueno, será feito através de um "esquema motorizado".

Gilberto Magalhães informou que os recenseadores não trabalham sob a proteção de seguradoras devido a existência de muitos animais selvagens na região. O delegado do IBGE disse que escolheu os motoqueiros para fazer o recenseamento na serra dos Pacaás devido a impossibilidade de utilizar qualquer tipo de veículo. Além disso, os motoqueiros terão de abrir picadas para chegar a algumas localidades.

Reforma agrária já cobre o país todo

O presidente José Sarney assinou ontem os 10 planos regionais de Reforma Agrária que faltavam para cobrir o país todo. Na semana passada, já haviam sido assinados 7 planos regionais. A assinatura dos planos regionais de reforma agrária ocorreu durante um despacho com o ministro da Reforma Agrária, Nelson Ribeiro, que desmentiu a existência de um plano paralelo no Gabinete Civil da Presidência. As áreas prioritárias para a implantação da reforma agrária, em cada Estado, serão definidas por comissões regionais que terão a participação de todos os órgãos e entidades ligados ao problema.

Asfaltamento da 425 pode ameaçar Uru-eu-uau-uau

Gilberto Miranda é presidente provisório do Diretório do PMDB em Ariquemes

O asfaltamento da BR-425, que liga a BR-364 ao Vale do Guaporé, na fronteira com a Bolívia, vai ameaçar a reserva indígena dos índios Uru-Eu-Wau-Wau, segundo o integrante do Cimi, irmão Manoel Valdez.

Ele informa que os índios não arredios e ainda não contactados já estão sendo atingidos pelos madeireiros que estão explorando a região. Segundo ele, a abertura da estrada vai facilitar ainda mais a ação destes madeireiros.

Os índios Uru-Eu-Wau-Wau, pelas evidências até agora demonstradas, são guerreiros e por isso percorrem grandes distâncias. Em 40 anos, informou Manoel Valdez, os Uru-Eu já mataram 11 vezes os colonizadores.

Pelo número de malocas localizadas por mãos valdenses que os índios estejam em torno de mil.

Em 1970, o Incra assentou na área cerca de três mil famílias nos projetos Burareiro, no município de Ariquemes, e Adolpho Rohl, em Jaru, segundo um documento em que o Governo de Rondônia informa que a área demarcada dos Uru-Eu-Wau-Wau é de 1.838.300 hectares mais ou menos.

Semfaz cadastra em cinco bairros de PV

A Secretaria Municipal de Fazenda inicia hoje um recadastramento de contribuintes de cinco bairros periféricos de Porto Velho. Trata-se do Cidade de Deus e Mato Grosso, onde a administração fazendária pretende atingir, no que se refere à cobrança de taxas e impostos municipais, pelo menos 6 mil contribuintes.

FACILIDADE

O secretário municipal de Fazenda, Francisco Evaristo Duarte, informou que esses recadastramentos começarão hoje pelo bairro Cidade de Deus. Facilitando a realização de todos os recadastramentos dos bairros que serão visitados, uma equipe de funcionários da Secretaria de Fazenda estará percorrendo as residências, munida de todos os documentos necessários à regularização fiscal dos contribuintes.

Passageiros lincham ladrão no coletivo

O ladrão Osmar José Carmanhe, de 22 anos, foi linchado dentro de um ônibus de linha branca para o distrito de Candeias, após ter assaltado uma mulher no momento em que ela descia do veículo. Ele teria ainda roubado os passageiros quando o motorista e o passageiro Antônio Gomes Pereira, que desconfiaram de sua atitude, conseguiram dominá-lo e levá-lo até a Polícia Federal, onde foi autuado em flagrante pelo crime de roubo.

Segundo informações de testemunhas, Osmar, depois de assaltar a mulher, pulou pela janela do ônibus e correu em direção à Avenida Jorge Teixeira, onde foi alcançado por populares, que o espancaram até a chegada da polícia. Página 3 do 1º Caderno.

Bota e Fla se classificam no torneio

Dando uma aula de determinação tática e amor à camisa o Botafogo derrotou o Ferroviário domingo, na Ahuizão, e já está classificado para a fase semifinal do Torneio Federação de Futebol da Capital de Rondônia, assim como o Flamengo, que goleou o São Domingos por 5 a 1. Agora, Ferroviário e Moto, que jogam amanhã à noite, têm a obrigação de vencer; do contrário perderão a vaga para o Moto, na chave A. No grupo B, o segundo colocado foi o Ipiranga, já que o São Domingos não ganhou de ninguém. (Esporte na página 8).

Novo secretário da Indústria é de Ariquemes e assume hoje

O empresário Gilberto de Assis Miranda, 35 anos, é o novo titular da Secretaria de Indústria, Comércio e Tecnologia. O anúncio foi feito ontem pelo secretário-chefe da Casa Civil, Ayres Gomes do Amaral, após ter se reunido com o governador Ângelo Angelin.

Assis Miranda é membro do Diretório Municipal do PMDB de Ariquemes, onde atua no pecuário, agricultura e setor empresarial substituirá o secretário-adjunto da SIC, Luiz Antônio Araújo Silva, que assumiu interinamente a pasta após a exoneração de Sérgio Paio, ocorrida no mês de março. A posse de Assis Miranda será realizada hoje, na SIC, às 10 horas em solenidade em que o governador Angelin será representado por Ayres do Amaral.

Página 3 do 1º Caderno

Governo assina contrato de 29 milhões para Caerd

O governador Ângelo Angelin assina hoje às nove horas, em seu gabinete, dois contratos no valor global aproximado de Cz$ 29 milhões e 285 mil, objetivando complementar os recursos do Governo do Estado para a implantação de dois projetos da Companhia de Água e Esgotos de Rondônia (Caerd) que serão desenvolvidos em todo o Estado, visando o abastecimento de água nos municípios.

Segundo a engenheira Ana Cristina, os dois projetos incluem a aquisição, pela empresa, de aparelhos de macromedição, destinados à medição de grandes volumes de água, para os serviços de hidrômetros, substituição e cadastramento e da rede de distribuição de Porto Velho, Ariquemes, Ji-Paraná, Vilhena e Guajará Mirim, cadastragem dos consumidores de Ariquemes, Presidente Médici, ampliação do sistema de atendimento por telefone para redução e controle de vazamentos, desenvolvimento e reabilitação das unidades operacionais da Caerd.

Os contratos, de acordo com Maria Cristina, são da segunda etapa do Programa Estadual de Controle Operacional (Pecope), sendo que a primeira permitiu a implantação de 11 mil hidrômetros e a cadastragem de consumidores de Porto Velho e Ji-Paraná, a compra de equipamentos para a oficina de hidrômetros e aquisição de material didático para o treinamento de pessoal.

Os contratos de empréstimos são celebrados entre o Banco de Habitação e Banco do Estado de Rondônia, com a interveniência do Governo do Estado e da Caerd.

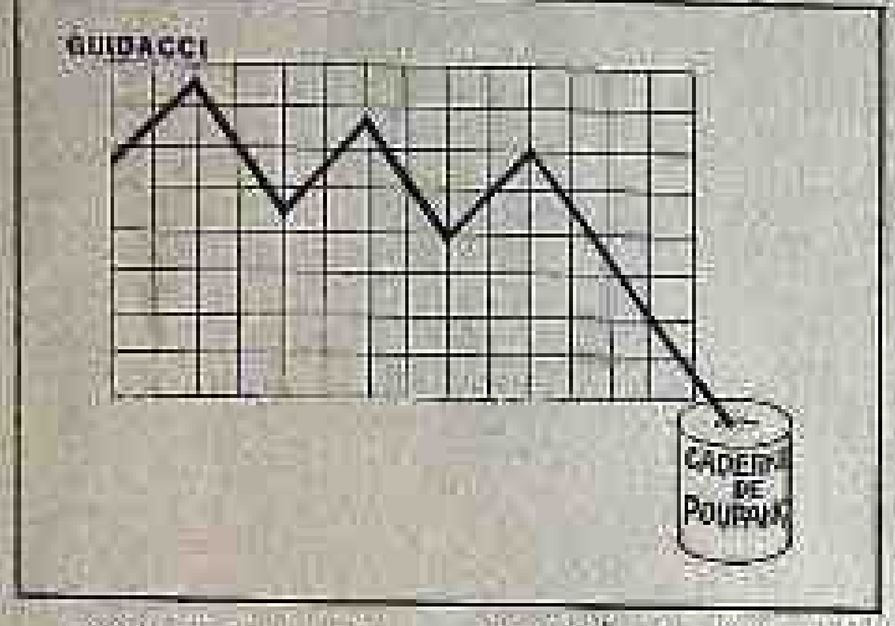

CONVIVÊNCIA POLICIAL

O "Correio Braziliense" publica, sob o título acima, a seguinte nota: "Para resolver o problema de segurança em Brasília não basta o governador José Aparecido arregaçar as mangas e designar uma comissão especial para estudar o problema. Nem precisa aumentar o efetivo de policiais. Antes de qualquer coisa ele tem que criar uma polícia para a própria polícia: há suspeitas, muito bem fundamentadas, de que a omissão policial não é apenas por deficiência de aparelhamento. É por conivência também. Afinal, não custa nada ele apurar". Considerando a questão ainda a questão da segurança em Rondônia, inclusive já há mais de um mês sem um titular da Secretaria de Segurança, fica a nota transcrita sem qualquer outro comentário.

JOGO POLÍTICO

A bancada federal do PT oferece: pessoas de cinco para seis deputados. O deputado Sérgio Cruz (MS), ex-PMDB, trocou o PDT pelo Partido dos Trabalhadores. Já o PL Álvaro Valle ficou com três senadores - Itamar Franco, de Minas; Cid Sampaio, de Pernambuco e Benedito Canellas, de Mato Grosso.

OS DOIS SOLITÁRIOS

Por muitos dias se cogitou sobre a entrada da vereadora Marlene Gorniak no PTB. Ela que foi candidata a vice-prefeita nas últimas eleições e vai disputar uma cadeira na Assembléia Legislativa no pleito de novembro, acabou se decidindo mesmo por permanecer no PDS. Quem também ficou foi o deputado estadual Francisco Nogueira, homem que tem suas raízes políticas lá pelas bandas de Guajará Mirim por onde foi vereador e pelo Vale do Guaporé. Permaneceram fiéis do PDS, partido pelo qual foram eleitos e que acreditam ser detentor, ainda, de um bom contingente eleitoral. São os dois únicos parlamentares eleitos em 82 que permaneceram no partido. O PDS possuía uma bancada de 10 vereadores em Porto Velho; enquanto na Assembléia eram 15 deputados. Da bancada federal (Câmara e Senado) não sobrou nenhuma, restaria os três senadores e os cinco deputados. Se os eleitores gostam de fidelidade aí estão Marlene e Nogueira.

PÔSTO NA DIVISA

O deputado Sérgio Carminatto solicitou ao secretário da Fazenda João Salvaiaggio, que verificasse as péssimas condições de funcionamento em que se encontra o posto fiscal da Receita Estadual, na divisa do Estado de Rondônia com Mato Grosso, que não possui viatura, nem telex; a balança está quebrada e o prédio está caindo. Tudo isto tem prejudicado o trabalho dos fiscais e, conseqüentemente, diminuindo a arrecadação do Estado.

Em atenção à solicitação do Carminatto, o secretário da Sefaz, João Maria informou ao deputado que já levantou os problemas do posto fiscal e que tomará as providências necessárias para o bom funcionamento daquele posto, com a construção de um novo prédio com devidos equipamentos e viatura de maior funcionalidade ao ponto de fiscalização da divisa do Estado.

PROJETOS AGRO-INDUSTRIAIS

Com o objetivo de analisar os projetos agrícolas e industriais em andamento, financiados pelo Fundo de Desenvolvimento Econômico e Social (BNDES), a técnica da SEPLAN, Vânia Lima Goulart se deslocará aos municípios de Cerejeiras, Colorado do Oeste, Vilhena e à região do Cabixi, para prestar também uma orientação acerca da operacionalização do FUNDES em função do Plano de Estabilização Econômica do Governo Federal.

Alto Madeira

[illegible]

EXPEDIENTE

[illegible]

ASSINATURAS

[illegible]

Opinião

Campeão de acidentes

Relativamente, o trânsito de Porto Velho teria matado mais que os do Rio de Janeiro e São Paulo. Se for feita uma comparação entre o número de carros que circula diariamente nestas três cidades, facilmente se chegará à conclusão de que em Porto Velho o trânsito está, a cada dia, mais violento. E as vítimas fatais aumentam a cada acidente.

Por isso mesmo é necessário, desde já, que os órgãos ligados à Segurança elaborem uma programação que envolva desde a educação no trânsito até a realização de blitz constantes, tirando de circulação carros que não estejam em condições de trafegar e motoristas habilitados ou imprudentes.

É recomendável, no caso dos motoristas, até mesmo a cassação das cartas de habilitação. Somente assim se poderá coibir os abusos que acontecem diariamente no trânsito porto-velhense. A educação para o setor também é fundamental, porque o pedestre, aqui, talvez por não acompanhar o rápido ritmo de desenvolvimento do município, contribui para o aumento do índice de acidentes.

Se não houver uma ação eficaz, principalmente por parte da autoridade policial, a cada novo dia as mães e esposas porto-velhenses estarão a clamar pela perda do filho ou marido.

Aliás, o que se faz no trânsito de Porto Velho já ultrapassa as raias da imprudência para entrar para a marginalidade. Existem, aqui, verdadeiros marginais do volante.

É lugar de marginal é fora de circulação. Por isso é que se defende uma ação mais brusca dos aparelhos policiais ligados ao setor de trânsito. A Polícia Militar, por exemplo, tem que unir-se mais ao Detran, visando principalmente a realização de blitz repressivas. Afinal, distribuir multinhas para quem pára em local proibido não resolve o problema.

O que se tem que fazer é impedir que verdadeiros criminosos continuem ameaçando a vida de verdadeiros motoristas e pedestres inocentes. Se assim não for, Rondônia, que já tem o título de campeão da malária passará a ter o também tão nefasto "honroso" título de campeão do acidente automobilístico.

Até amanhã.

Detalhes do Cotidiano
Ary de Macedo

Revendo Direitos

Não existe um só dia em que as providências que o Governo do Estado, através da Secretaria de Administração, tem tomado para restabelecer os direitos daqueles que, punidos por atos revolucionários ou em seu nome, foram beneficiados pela anistia.

A Emenda Constitucional que trata do assunto é a de nº 26, de 27 de novembro do ano passado, mas a Instrução Normativa sobre ela é de 3 de março deste ano, e, ao que se sabe, até agora nenhum servidor público civil da Administração direta e indireta, qual da ativa, punidos por atos de exceção, institucionais ou complementares, teve seus direitos restabelecidos. É possível que com a vinda até nós do engenheiro Harry Guimarães Covas, um dos atingidos, procurando seus direitos, tenha despertado os setores do Governo e principalmente dos que foram beneficiados com a anistia, a uma regularização de direitos e consequente reparação de danos financeiros.

Não é intenção do colunista discutir a aplicação da pena aos que foram atingidos por atos de exceção ou se eles foram justos ou não. Aos revolucionários sempre estranhamos e muitos ficam sujeitos ao labirinto dos que ficaram por vinte de cassados. A anistia chegou e, a esta altura, ela é a esperança que deve deixar a todos limpos de tudo quanto foi feito em nome da Revolução. Lamentavelmente ainda não foi totalmente, embora muito pouco para que isto aconteça (pelo menos para a nossa compreensão, pois o governo do Estado procura agilizar providências para que os menos, poucos ainda, de pendências de exceção resolvidas em favor dos atingidos, sejam totalmente de modo a que se restabeleçam os direitos dos que por ela (punição) foram atingidos.

Apenas como esclarecimento, e para não criar confusão a todos os servidores públicos civis da Administração direta e indireta e militares, punidos por atos de exceção institucionais ou complementares, abrange igualmente os autores de crimes políticos ou conexos, e aos dirigentes e representantes de organizações sindicais e estudantis, bem como aos servidores civis ou empregados que hajam sido demitidos ou impedidos por motivação exclusivamente política, com base em outros diplomas legais, relativo à Administração Pública, por motivação política, competência e critério para manutenção ou ingresso no serviço público ou serviço público anterior do.

Aos servidores civis e militares serão concedidas as promoções, na inatividade ou na reserva, no cargo, posto ou graduação a que teriam direito se estivessem em serviço ativo, obedecidos os prazos de permanência em atividade, previstos nas leis e regulamentos vigentes.

Os militares, porque a classe tem uma organização perfeita através de ultimatums, a coisa vai sendo feita com justiça. Mas no serviço público civil, a coisa fica mais difícil, principalmente em Rondônia, onde o governador do Estado sem esse saber para decreto a fim de saber onde se encontram os servidores ou pessoas à disposição dos seus setores de atividade, estão nem se falo. Fazem preces, portanto, que os beneficiados pela anistia, possam embora, aqueles a área de Administração para que seus processos sejam agilizados mais rapidamente.

Em Rondônia, nesta data de repente não podemos dizer que além do Sr. Harry Guimarães Covas, que já está tratando do seu caso, tendo até mantido contato com outros que se encontram igualmente beneficiados, estão Osvaldo Tavora Guarany, Rafael Capitel, por seus herdeiros, Ronaldo Climaco Bernardo de Medeiros, alguns outros que não nos vêm à memória neste momento.

A lei os anistiou. Portanto, chegou a hora da reparação de direitos que, para os injustamente, Deus lhes acuda. Que o Governo agilize essa reparação através da sua Secretaria de Administração e da Fazenda.

Cartas

Sr. Prefeito de Porto Velho

Sr. Diretor do Detran de 1982

Sr. Comandante da PM de 1982

Sr. Presidente da Câmara Municipal de Porto Velho

Centro de crescimento acelerado o trânsito de nossa cidade, de maneira impressionante dos estados brasileiros, apresentava a mesma calma de sono se dirige, especialmente quando não são respeitadas as normas do Código de Trânsito Brasileiro. Aparentemente esquecemos a ênfase dos Órgãos competentes, que estão constantemente em melhorar as condições de trabalho e circulação, além é claro, a segurança de todos nós que estamos preocupados com a segurança das crianças e dos velhos, que, além da infelicidade de uma vida sofrida, carregam as consequências de erros de terceiros, com a perda da vida. Temos muito de irresponsabilidade por parte de motoristas que dirigem muito pouco ou nem exercitam, sem algum preparação e até vacinados e efeito do alcoolismo.

Nesta semana policiais de unidades com fiscalização mais rigorosa e a organização de uma campanha de educação popular para o trânsito.

Neste último período, vários acidentes vêm acontecendo no cruzamento das avenidas Pinheiro Machado e Guanabara. Portanto pedimos:

1º - A colocação de um Semáforo na Av. Guanabara com Av. Pinheiro Machado.

2º - Um estudo para a transformação das Avenidas Governador e Pinheiro Machado em mão única;

3º - A sinalização vertical e horizontal, com faixas para pedestres nesse local.

4º - O policiamento em horas de entrada e saída dos alunos, por nesse ponto convergir 3 escolas de 1º grau, que estudam nos colégios Antônio Ferreira, Santa Dorotéia e Carlos Gomes.

Certos de serem atendidos, agradecemos e aguardamos.

Acompanham 37 folhas com 1.584 assinaturas por mil FL numeradas e rubricadas.

Emílio La Nave

Cenas da Cidade

Ontem de Porto Velho registrou mais um acidente violento, duas mortes, no próprio local e danos materiais. Veículos irrecuperáveis. Outras pessoas em estado gravíssimo, com mutilações horríveis. Um pouco de imprudência somada quebrada pela violência do impacto. Tudo isso provocado pela corrida desvairada de um veículo que seguia o mesmo sentido do outro, no qual batem. Agora perguntamos: vale a pena essa corrida louca? Será que esses condutores de veículos não mentem que nessas ruas, são ruins, são saturadas, são curvas e por isso desaconselham essas corridas loucas?

Fiat 86
Fazendo a Future em cada versão.

Miranda assume hoje a Secretaria da Indústria

O novo secretário de Indústria, Comércio, Ciência e Tecnologia e o empresário Gilberto de Assis Miranda de Uanes, natural de Manaus (AM), atualmente residindo em Ariquemes, onde tem loja de peças, assume a pasta de Gilberto será hoje, às 10h, na SIC, com a presença do governador Ângelo Angelin.

Vice-presidente do Diretório Municipal do PMDB de Ariquemes, Gilberto foi indicado pelo deputado federal Francisco Sales e conta com apoio do deputado estadual Ernandes Amorim, segundo informou ontem à tarde o chefe da Casa Civil, Ayres Gomes do Amaral.

Ayres garantiu que o governador Ângelo Angelin deverá divulgar ainda no decorrer desta semana, os nomes dos secretários de Segurança Pública, Trabalho e Promoção Social e Fazenda. Na Secretaria, a substituição de Alcira Seller Barroso ocorrerá em decorrência da saída de seu marido do PMDB para ingressar no PSB. Alcira é casada com o deputado estadual Zacia Mar ultima candidata do Partido Socialista Brasileiro ao Governo do Estado.

Telefonou-me, ainda, que "o nome provável" o futuro secretário de Segurança Pública será o advogado Hugo Vieira de Jesus, devido suas ligações com os membros do PMDB e com o próprio governador Ângelo Angelin. Mas nada foi confirmado.

Nogueira faz dois pedidos à Teleron

O deputado Francisco Nogueira, líder do PDS na Assembléia Legislativa, apresentou indicação sobre a atuação da Teleron, solicitando esclarecimentos a respeito de seu passado. Nogueira quer saber se a empresa é mesmo a mesma que pertenceu ao ex-ministro Mário Andreazza.

Nogueira também pede informações sobre a possibilidade de a Teleron ser vendida ao governo do Estado.

JUSTIFICAÇÃO

Diante indagação tornada pública pela Teleron, de que pretende vender à Companhia de Eletricidade de Rondônia, Ceron, a empresa Teleron, sediada em Porto Velho, e que pertenceu ao ex-ministro Mário Andreazza, torna-se necessário que a Assembléia Legislativa tenha conhecimento de todos os detalhes dessa transação, para que não venha a ser prejudicada a população de Rondônia.

— O deputado Nogueira apresentou requerimento solicitando informações à Teleron sobre a possibilidade de venda à Companhia de Eletricidade de Rondônia, e também sobre a possibilidade de o governo do Estado adquirir a empresa. Nesse requerimento, ele pede que a Teleron informe se é verdade que pertence ao ex-ministro Mário Andreazza, e se é verdade que a empresa está sendo vendida à Ceron.

DER comprará 121 máquinas

O Departamento de Estradas de Rodagem de Rondônia (DER) comprará 121 máquinas e veículos para melhorar as condições de tráfego nas rodovias estaduais. A informação foi prestada pelo diretor-geral do órgão, Milton Almeida Prado, que disse ainda que a licitação para a compra dos equipamentos será aberta nos próximos dias.

Milton Prado, porém, não quis revelar o valor total da licitação, mas adiantou que o DER vai comprar 10 motoniveladoras, 10 pás-carregadeiras, 10 tratores de esteira, 10 caminhões basculantes, 10 caminhões-tanque, 10 caminhões-oficina, 10 caminhões-prancha, 10 caminhões-guincho, 10 caminhões-comboio, 10 caminhões-tanque para transporte de asfalto e 10 caminhões-tanque para transporte de água.

Segundo o diretor-geral do DER, a licitação para a compra dos equipamentos será aberta nos próximos dias e a entrega dos veículos e máquinas deverá ocorrer até o final do ano.

Aberta a III Spat

Foram abertas ontem as propostas para a realização da III Semana Panamericana de Proteção ao Trabalho (Spat), que será realizada em Porto Velho, de 26 a 30 de maio. Foram apresentadas propostas pelas empresas Gráfica Rondônia Ltda., Gráfica Tiradentes Ltda. e Gráfica Popular Ltda.

A Comissão Organizadora da III Spat, presidida pelo juiz do Trabalho Paulo Sérgio Pinheiro Cabral, vai analisar as propostas e divulgar o resultado da concorrência até o dia 23 deste mês.

A III Spat é promovida pela Associação Nacional de Magistrados da Justiça do Trabalho (Anamatra), pela Associação dos Magistrados da Justiça do Trabalho da 14ª Região (Amatra XIV) e pelo Tribunal Regional do Trabalho da 14ª Região (TRT-14).

O chefe do Executivo discursa tendo ao lado o presidente da Fecer, Luiz Tourinho; ex-prefeito de Costa Marques, Ruy Almeida

Governador fala no 2º Encontro das Associações Comerciais

Ao participar do encerramento do II Encontro das Diretorias das Associações Comerciais de Rondônia, realizado em Costa Marques, no último dia 9, o governador Ângelo Angelin ressaltou a importância do comércio e da indústria para o desenvolvimento da economia do Estado.

Angelin destacou que a agricultura também será de grande importância, mas não se industrializar e não comercializar, responsável pela manufaturamento e comercialização dessas matérias-primas, "que geram a maior parcela de arrecadação de renda. O Governo vem realizando esforços para incentivar e apoiar a implantação de micro, pequenas e médias empresas, pois são elas que proporcionam maiores e mais rápidos empregos".

TURISMO

Durante o II Encontro, a secretária de Cultura, Esportes e Turismo, Raimunda Cunha, falou sobre "Potencial Turístico de Rondônia" e um representante do Banco do Brasil explicou sobre o Finam.

O ENCONTRO

O II Encontro de Diretorias de Associações Comerciais do Estado de Rondônia foi promovido pela Federação das Associações Comerciais e Industriais de Rondônia (Fecer), em parceria com a Associação Comercial e Industrial de Costa Marques, e contou com a participação de 15 presidentes das associações Comerciais de Rondônia, dos membros da Federação do Comércio, da Federação da Indústria e de autoridades municipais.

Para o presidente da Federação das Associações Comerciais e Industriais de Rondônia, Luiz Tourinho, o encontro proporcionou um processo associativo e patronal do Estado, assim como reforçou o espírito participativo de todos os envolvidos ligados ao comércio e à indústria de Rondônia.

PREFEITO DE COSTA MARQUES AGRADECE O APOIO

Quero agradecer, em nome de toda população do Vale do Guaporé, o apoio recebido do governador Angelin, pela implantação deste elo de ligação entre Costa Marques e o progresso. A declaração é do prefeito de Costa Marques, Ruy de Almeida, ao falar sobre a assinatura do contrato entre o Governo do estado e o DER para asfaltamento da BR-429, entre Presidente Médici e Costa Marques.

Segundo Ruy de Almeida, "pavimentação da rodovia é uma dívida, o início da progressão da região do Vale do Guaporé, pois sem ela, o município vivia praticamente isolado, sem vias de comunicação e transporte.

Ruy de Almeida afirmou ainda que foram iniciados os primeiros trabalhos da abertura da rodovia, no final do ano passado. "Costa Marques já começou a sentir os primeiros reflexos do seu desenvolvimento, com a implantação de indústrias, inauguração de novos estabelecimentos comerciais e a chegada de migrantes".

INCIDÊNCIA DE MALÁRIA AUMENTA EM ALVORADA

Foram registrados 226 casos positivos de malária em apenas uma semana e 2329 suspeitos. Esses dados constam de levantamento feito pelo responsável pelo controle da malária da Casa de Guarnição e Justiça (CRJ), promotor Manoel dos Anjos, ao governador Ângelo Angelin durante audiência ocorrida ontem no Palácio Presidente Vargas e da qual participaram também o diretor de Abastecimento, Ronaldo Pinheiro, o diretor do Departamento Médico, Dr. Ary Pinheiro, o prefeito de Alvorada do Oeste, Raimundo Nonato, e o vereador Paulo Velho, que levou ao conhecimento do governador os problemas de saúde do município, especialmente a malária, e pediu providências.

Manoel dos Anjos constatou, pessoalmente, que os casos de malária estão aumentando assustadoramente. Ao indagar das autoridades médicas da localidade sobre a situação, disse que os casos de hepatite também estão aumentando e que a população está sendo vacinada contra a febre amarela.

Segundo o promotor, a malária está atingindo também a população urbana, e não apenas a rural, como acontecia anteriormente. Ele disse que a população está sendo vacinada contra a febre amarela.

Técnicos do Tesouro em RO têm Associação

Foi fundada na última sexta-feira, no auditório da Delegacia do Tesouro Federal, a Associação dos Técnicos do Tesouro Nacional (Astenacional), entidade que também se destina a defender os interesses da classe. Composta por João Bosco Ferreira Nascimento, presidente; Jorge Fernandes de Almeida Carneiro, vice-presidente; Maria Gorete Teixeira, secretária; e José Maria de Souza, tesoureiro.

Com 37 associados em todo o Estado, sendo 13 na Capital, dos quais 10 Porto Velho e três em Vilhena, o próximo passo da diretoria eleita provisoriamente será eleger o Estatuto da entidade. A Associação dos Técnicos do Tesouro Nacional deverá ser registrada em 45 dias, após o que os trabalhos serão marcados as eleições.

A diretoria provisória da Associação está agora pretendendo agilizar a nomeação dos técnicos credenciados em julho do ano passado. A entidade afirma que, somente em Porto Velho, há uma delegacia de 37 técnicos e o número ideal seria 50. Como reforço, caso seja atendido o requerimento, serão nomeados 22 para Ji-Paraná + 14 para Porto Velho e 10 para o Interior.

Sem problemas graves, o Tribunal Regional Eleitoral (TRE) colocou ontem à disposição dos eleitores, em todo o Estado (RO), 241.110 títulos, número considerado "muito bom" pelo diretor-geral substituto do órgão, Milton Almeida Prado, para quem o resultado somente será conhecido efetivamente depois que for encerrado o prazo de 30 dias programado.

Milton, porém, acredita "ter sido o maior êxito popular" obtido nos últimos anos em todo o Estado em matéria eleitoral em campo. "É preciso que se diga que muito trabalho foi feito pelo TRE, mas que ele é importante em todos os sentidos", disse.

O diretor-geral substituto do Tribunal Regional Eleitoral faz um apelo para que, por qualquer motivo, não tenha passado pelo cartório, no domingo, a hora de recadastramento: "Esse pessoal tem até o dia 30 de maio para fazê-lo".

No domingo, muita gente (mesmo de bairros) recadastramento eleitoral apesar das ruas fechadas do TRE, que revelou ainda um ou outro ligeiro tumulto. Nesses casos, os eleitores puderam votar em locais mais próximos de suas residências, mediante um registro de ofício especial assinado.

O TRE alerta que eleitor que deixar de comparecer aos cartórios até o dia 30 de maio terá sua inscrição cancelada e só poderá votar em 15 de setembro, obrigando-se a novo cadastramento, até o dia 30 de agosto.

CÂMARA CONVOCA E EFETIVA SUPLENTES

Durante esta semana o presidente da Câmara Municipal deverá oficializar, no cargo de vereador, os suplentes Pedro Serafim e Luciomar Souza, nas duas vagas abertas com a cassação pelo Executivo Estadual, e proporcionada pela antecipação do deputado Zeosa Carneiro que aumentou de 17 para 19 o número de cadeiras no Legislativo Municipal. Além da investidura dos vereadores acima mencionados, outras mudanças ocorrerão em consequência do licenciamento de vereadores convidados a exercerem cargos no Executivo Municipal.

As mudanças começam pelo próprio Pedro Serafim que, como primeiro suplente, vinha exercendo a função de vereador. Ele deverá ser substituído pelo quarto suplente, Aroldo Cavalcante, que também se licencia para cumprir mandato de Diretor Geral, assumindo então o quinto suplente, David Sá.

Já o segundo suplente, Jorge Rondon, será convocado para ocupar a vaga aberta com o pedido de licenciamento do vereador Daniel Nascimento que assume a Secretaria Municipal de Educação. Rondon, no entanto, deverá também se licenciar para comandar a pasta de Promoção Social no Município, sendo convocado para a Câmara o terceiro suplente, Mario das Graças, que já vinha exercendo mandato, substituindo o vereador Raquel Cândido que se encontra afastado desde março por 90 dias. Este lugar será ocupado pelo sexto suplente, Manuel Ribeiro.

Os Telerons inauguraram Ângelo Angelin, comprando-lhe uma nova pá-de

Angelin assiste encerramento no domingo da Festa do Divino

O governador Ângelo Angelin participou ontem, em Costa Marques, do encerramento da festa do Divino Espírito Santo, instalada em meio a uma parafernália especial de Assessoria de Imprensa do Palácio Rio Madeira & Rua Jovem.

Ao falar à população do município, Angelin lembrou a presença de autoridades na celebração religiosa, como o prefeito de Costa Marques, Ruy de Almeida, o presidente da Câmara de Vereadores, Antônio Ferreira Lima, e o vereador Raimundo Cunha, que representou o governador Ângelo Angelin. Também estiveram presentes o prefeito de Guajará-Mirim, Jesus Tajra, o presidente da Câmara de Vereadores, Antônio Ferreira Lima, e o vereador Raimundo Cunha, que representou o governador Ângelo Angelin.

Angelin aproveitou para lembrar também a presença de autoridades do município, como o prefeito de Costa Marques, Ruy de Almeida, o presidente da Câmara de Vereadores, Antônio Ferreira Lima, e o vereador Raimundo Cunha, que representou o governador Ângelo Angelin.

Angelin aproveitou para lembrar também a presença de autoridades do município, como o prefeito de Costa Marques, Ruy de Almeida, o presidente da Câmara de Vereadores, Antônio Ferreira Lima, e o vereador Raimundo Cunha, que representou o governador Ângelo Angelin.

ESTRUTURA

A festa do Divino é a mais importante do Estado e é realizada anualmente em Vale do Guaporé. Foi introduzida pela primeira vez em 1984, quando a rainha da festa, Adelaide principal se-

guiu para Nossa Senhora de Fátima, onde foi recebida pelo vereador Tiãozinho e pelo governador Ângelo Angelin.

O FESTEJO

O festejo durou sete dias e foi organizado pela Igreja Católica, com a participação de vários grupos de jovens. Durante a festa, foram realizadas várias atividades, como missas, procissões, leilões e shows.

Segundo Ruy de Almeida, "pavimentação da rodovia é uma dívida, o início da progressão da região do Vale do Guaporé, pois sem ela, o município vivia praticamente isolado, sem vias de comunicação e transporte.

Ruy de Almeida afirmou ainda que foram iniciados os primeiros trabalhos da abertura da rodovia, no final do ano passado. "Costa Marques já começou a sentir os primeiros reflexos do seu desenvolvimento, com a implantação de indústrias, inauguração de novos estabelecimentos comerciais e a chegada de migrantes".

GOVERNO DO ESTADO DE RONDÔNIA

CERON

CENTRAIS ELÉTRICAS DE RONDÔNIA

COMUNICADO

O traficante Benatti não é delegado em Rondônia

O diretor geral da Polícia Civil, Francisco Marcolino, divulgou ontem uma nota explicando que o contrabandista Georges Benatti, preso pela Polícia Federal em Pontapora, não é mais delegado de Polícia de Rondônia. O documento, Marcolino diz que o Benatti foi demitido em julho de 1984 após a conclusão de um processo administrativo que teve apenas a função de rescindir o contrato de servidor.

Francisco Marcolino disse também que não houve irregularidade que o pudesse favorecer. "Ele era regido pela CLT e teve seu contrato rescindido apenas por conveniência da momento".

O diretor Francisco Marcolino explicou o "Caso Benatti".

Georges Benatti, enquanto estava na PF em Rondônia atuou no interior do estado. Ontem nenhum delegado soube dar uma explicação sobre o comportamento pois os contatos eram muito raros.

A empresa Brasileira de Notícias distribuiu a nível nacional a notícia de que Georges Benatti preso traficando aparelhos de videocassetes ainda era delegado de Polícia em Rondônia.

Ladrão foi linchado dentro do ônibus

O ajudante Oscar José Carvalho, de 22 anos, assaltou uma passageira do ônibus que ia da Vila Para ao Centro e foi obrigado a descer pelo gatilho pressionado. Posteriormente foi linchado e jogado na beira do córrego onde depois preso por policiais da 5ª DP.

Oscar viajava no ônibus em direção ao Centro. A ação aconteceu na altura do Clube Recreativo Ferroviário. Dona Zeferino de Lima que denunciou o fato gritando que havia sido vítima de um assalto. Oscar logo desceu do ônibus e correu em direção a um matagal próximo. Populares correram atrás e o pegaram. Foi espancado e jogado no córrego.

O bandido resistiu não devolver o dinheiro e só depois de muito apanhar é que devolveu. Ele ficou em estado grave e foi socorrido para o Hospital de Base.

Comissão investigará fraudes nos hospitais

BRASÍLIA - A Comissão Nacional de Combate à Fraude vai apurar suspeita de fraude contra o INAMPS em 60 hospitais em todo o país. São Paulo e Rio de Janeiro lideram as fraudes contra a previdência. A informação é do presidente da comissão, Nilo Batista.

Segundo informou o secretário de Medicina Social do INAMPS, José Nomura, a suspeita surgiu a partir de alto índice de ocupação verificado em alguns hospitais "excessiva em relação à capacidade de internação do hospital". Em um trabalho de inspeção realizado em conjunto com a Dataprev, foram selecionados inicialmente dez hospitais para investigação, esses hospitais tinham preenchido ao todo 10 mil autorizações de internação hospitalar (AIH).

José Nomura explicou que o Inamps estabeleceu dia-mas providências no sentido de coibir as fraudes. "estamos descobrindo o número de atendimentos, temos apenas 610 auditores, e cerca de 60 mil internações em média por mês. Por isso estamos fazendo uma amostragem de 5% e, depois, partindo para o de 10% até chegar a 30 por cento do faturamento mensal de hospital onde está sendo feita a auditoria".

Segundo José Nomura, as penalidades a serem aplicadas aos hospitais que cometerem fraudes contra o Inamps "vão desde a aplicação de multas que podem chegar até a 30 por cento do faturamento mensal do hospital onde for constatado o ato ilícito, até o descredenciamento".

Tribunal do Júri reabre para julgar nove réus

Com o julgamento dos réus Mosmar Bastos Souto, e Elionar Teles de Morais, o Tribunal do Júri abrirá nesta a terceira sessão periódica de julgamentos do ano sobre dia foram Ilai Barbosa. O juiz Antônio Candido, presidente do Tribunal vai dirigir durante dois semanas os trabalhos em que serão apreciados nove processos.

Para hoje está marcado o julgamento de Ezaú Oliveira Cardoso que vai ser acusado pelo promotor Rivo Buhler e defendido pela advogada Aldenir Mangueira Diniz. Durante a reunião serão ouvidas as testemunhas de acusação Valdemar Costa de Alencar, José Maria Barbosa de Souza, Maria Pinto Fernandes, Pedro Brasil da Silva e o legista Francisco Xavier Perrone, diretor do Instituto Médico Legal.

Na quarta-feira o tribunal julga Francisco Pereira Sales. Na promotoria estará o promotor Osmar da Rocha Campos e na defesa, o jurista Abdim Nascimento. Foram convocadas as seguintes testemunhas de acusação: Severino Carlos Silva, Maria de Fátima da Silva, Carlos Roberto de Souza e Manoel Nazaré Filho. Testemunhas de defesa: Edmilson Luiz de Oliveira.

Para a quinta-feira está marcado o julgamento de Heleno Manoel da Gama e Jolanda Parcião da Gama. Eles vão ser acusados pelo promotor Reinaldo Ribeiro Magalhães e defendidos pelo advogado Manoel de Andrade da Silva. Serão ouvidas como testemunhas de acusação: Maria de Fátima Lopes do Nascimento, Raimundo Lopes do Nascimento e Ivo Maia do Nascimento. A defesa arrolou para depor a seu favor: Maria Elia Gama de Macedo, Genival Olímpio de Alencar, Roberto Dias Camargo, Antonio Teixeira de Souza, Antônio Ferreira de Macedo, João Miguel da Silva, e Raimundo Queiroz de Oliveira.

O juiz Antônio Candido fecunda vota a presidir os julgamentos.

O último julgamento desta semana será o de Paulo Ferreira. Ele vai ser acusado por Miguel José dos Santos e defendido pela advogada Rita Maria Mueke Gurgel. Vão depor como testemunhas de defesa Maria do Rosário Bertolino da Silva e Arcebano Mendes Mota.

Na próxima semana, trabalhando os trabalhos do Tribunal do Juri será apreciado o julgamento do processo contra Francisco de Assis Melo da Silva. Na acusação estará o promotor Rivo Buhler e na defesa o advogado Francisco Inis Oliveira Aragão. Vão depor como testemunhas de acusação, Maria de Jesus Bezerra, Fabiano Gomes Trindade, e os legistas Carlos Botelho da Silva e Francisco Xavier Perrone. Como testemunha de defesa foi convocada Jaqueline Fátima de Magalhães.

Francisco Antonio Paiva será o réu a ser julgado na terça-feira. Ele vai ser acusado pelo promotor Luiz Eduardo Custódio e terá como advogado o defensor público Anísio Feliciano da Silva. Serão testemunhas de acusação Valdemar Costa e José Paulo da Costa. Pela defesa vão depor: Raimundo Nonato Alves Caetano, Antonio de Araujo, Natalino José da Costa e Francisco Alves Mendes.

No dia 28 será julgado Natilde Rebouças de Siqueira. Vai ser acusado pelo promotor Jaime Ferreira e defendido pelo advogado Alfredo da Costa Agra Neto. Como testemunhas de acusação vão depor: Francisco Rebouças Siqueira e Rita da Silva Umbelina. Finalmente o último julgamento desta sessão acontecerá no dia 30. Será apreciado o processo movido contra Odair José Farias do Nascimento que será acusado pelo promotor Ronaldo Ribeiro Magalhães. Na defesa estará o advogado Murilo Nascimento. Como testemunhas de acusação vão depor: Regina Silva de Castro e Luiz Carlos Azevedo Silva. Para a defesa: José Elias Barbosa, Adelano Rodrigues e Maria José Machado.

SUMIÇO DO EX-DEPUTADO VAI SER APURADO

BRASÍLIA - O ministro da Justiça, Fernando Lyra, ficou de anunciar nesta semana em Imperatriz, Maranhão, o processo aberto para esclarecer o caso do ex-deputado Rubens Paiva, desaparecido em 1971, sendo dois anos depois dado como morto pelo Conselho de Defesa dos Direitos da pessoa humana, na próxima reunião do órgão, dia 27 às 15 horas.

No primeiro caso, o conselho abriu processo a partir das denúncias feitas por políticos que alertaram para o risco de vida que o país corria pois já havia sido vítima de vários atentados. O processo aberto a pedido para corrigir os dados já existentes no Conselho sendo depois arquivado e o ministro da Justiça o encaminhado e dele ignora os mandantes do crime. Quanto ao caso Rubens Paiva, o processo original, que chegou ao Ministério da Justiça em 1978, desapareceu dos arquivos do conselho e alegou o órgão a fim a recomposição das peças, para descobrir o desaparecimento do deputado.

IBDF descobre contrabando de animais

MANAUS - O delegado regional do IBDF, José Amauri Maia, anunciou a apreensão de animais silvestres contrabandeados, a maior do gênero já feita na história da delegacia. Técnicos do IBDF encontraram 7 jabutis, 2 curiquingues e 1 matamata (espécies de quelônios), 13 jacarés, 2 peixes-boi, além de 2 ninhos de tartaruga, 1 ninho de jacaré, 1 couro de gato maracajá e 1 cabeça de jacaré. Nessa casa, os animais encontrados estavam sendo preparados para serem vendidos no mercado internacional através da empresa Agrisa Indústria Comércio e Representações, que funciona no centro da cidade.

EXTINÇÃO

Todos esses animais estavam em vias de extinção na Amazônia, explicou o delegado do IBDF. Segundo ele, "o comércio internacional movimenta o mercado, e quanto mais raro for a mercadoria mais dólares são pagos". A cabeça do jacaré encontrada, ainda estando fora do abrigo pois não tinha sido empalhado e processo de empalhamento, pertencia a um animal de cerca de 3 metros de comprimento, e mais de 100 quilos de peso. "Isso quer dizer que um bom atirador", afirmou o delegado. Entre os 13 jacarés, das espécies "açu", "tinga" e "coroa" - os mais procurados pelos fabricantes de acessórios de moda - 3 eram filhotes, de 3 a 5 centímetros de comprimento. Os dois peixes-boi também eram filhotes de 3 a 5 meses de idade aproximadamente.

FLAGRANTE

Porém nenhum animal foi encontrado em flagrante, o IBDF não tem poder de polícia. "O a firma será apreendida pelo crime que cometeu", acrescentou Maia.

QUADRILHA SAQUEOU LOJAS NO CENTRO

Durante o final de semana uma quadrilha de arrombadores agiu livremente no centro da cidade causando prejuízo de quase um milhão de cruzados em mercadorias que foram roubadas de dois estabelecimentos, sendo um deles na Sete de Setembro e outro na rua Barão do Rio Branco.

No loja Pop Modas, do comerciante Oscar Moreira da Costa, os ladrões levaram tempo suficiente para levar peças de roupas e outros objetos de valor que foram deixados no estabelecimento.

Já na loja Tecidos Cuiabá, os arrombadores poderam levar facilmente centenas de peças de roupas, colocando todas provavelmente num veículo que a polícia ainda está tentando identificar.

A ação dos bandidos no centro da cidade durou aproximadamente uma hora e meia. Pelas marcas deixadas os policiais sabem que trata-se do mesmo grupo de bandidos.

O delegado Francisco Ramos Rue, da 1ª DP já mobilizou todo o pessoal do Serviço de Investigação e Capturas para trabalhar no caso e entregar os arrombadores no prazo de dois dias.

MOTORISTA SEDUZIA DURANTE VIAGEM

Passageiros de um ônibus que vinha de Ji-Paraná denunciaram em Ingaú do Oeste, o motorista Rosalvo Moura de Souza que estava praticando abusos sexuais contra suas duas filhas menores de quatro e três anos respectivamente.

O subdelegado de Ingaú, Arlindo Moura de Souza deteve o motorista e o encaminhou para Porto Velho juntamente com as duas crianças. Ao delegado Marcos Maia, elas confirmaram as informações prestadas pelos passageiros de ônibus.

As duas crianças foram encaminhadas à Delegacia de Menores que irá tentar definir a situação delas perante o Juizado de Menores. Quanto ao motorista, não foi autuado em flagrante pelo fato de as testemunhas não o terem acompanhado.

O caso motorista está sendo apurado na 5ª Delegacia pelo delegado Silvio Machado que vai indiciá-lo nos próximos dias. Até lá, ele ficará em liberdade.

COMBATE AO CRIME

POLÍCIA JUDICIÁRIA

Federal e Estadual

Nesta nova obra POLICIA JUDICIARIA — FEDERAL E ESTADUAL, destinada a policiais, peritos e criminologistas, o autor (*) apresenta os instrumentos de combate e criminalidade à luz do DIREITO e da CRIMINALÍSTICA. Temas focalizados: POLICIA JUDICIARIA; investigação criminal na área da Polícia Federal e das Polícias Estaduais. JURISPRUDÊNCIA CRIMINAL: Síntese de Jurisprudência predominante do STF em Direito Penal e Processual Penal. POLICIA CIENTIFICA: discussão teórica dos Laudos mais detalhados na Justiça, como: Balística Forense, Documentoscopia, Traiologia, Fisiologia, TRÂNSITO, Necropsia e outros. GRAFEOS: apresentação de esquemas e desenhos artístico-topográficos utilizados pelos Institutos de Medicina Legal do país, na forma estabelecida pela Lei Processual Penal.

"O homem que nos mata e feito, através como diversos e mentidos, sabemos o que foi de mais relevante nas atividades de polícia judiciária e apontou relacionamento com pessoas multidisciplinares. Concentrando em estudo jurídico e sistemático dialético, orientado para a solução dos problemas jurídicos da atividade de investigação criminal, o autor nos alia, e - com segurança e erudição - ingressa no campo da polícia científica, abordando temas específicos, como perícias em documentos, balística forense, traiologia, criminalística, clínica, etc. analisar e outros importantes questionamentos aos leitos forenses..."

Wanda Capeller de Mello Alves
Juiz Federal e Professor de Direito Processual Penal

REFERÊNCIA: obra adotada por Academias de Polícia e Secretarias de Segurança Pública de vários Estados.

Pedidos à Livraria e Editora Universitária de Direito Ltda. — Rua Antonio Augusto, 586 - Vila Buarque - CEP 01220 - São Paulo - SP

Dengue - ameaça de morte

BRASILIA — Mais de um milhão de pessoas poderão morrer rapidamente se no Rio de Janeiro eclodir epidemia de dengue hemorrágico, forma fatal da doença em 50% dos pacientes, se o mosquito "Aedes Aegypti", transmissor também da febre amarela, não for erradicado no Estado nos próximos 45 dias. Suspeita-se de um caso de dengue do Tipo II no Rio de Janeiro que, se for comprovado, através de exames laboratoriais, agravará ainda mais a situação da população carioca, pois é evidência de evolução do vírus para os outros tipos mais perigosos, culminando com o hemorrágico.

O alerta foi feito ao deputado Alceny Guerra (PTB-PR) pelo primeiro superintendente da Sucam da Nova República, Francisco Ubiratan de Araújo, que presidiu a Federação Nacional dos Médicos. Ubiratan disse ao deputado, que é médico e foi superintendente do Lacmap do Paraná, que a sistemática do mosquito no Rio de Janeiro teve como principal motivo a distribuição política para o Nordeste de 16 das 20 máquinas de pulverização que ele solicitou para acabar com o "Aedes" na baixada fluminense e evitar a atual epidemia de dengue.

O ex-superintendente da Sucam do Ministério da Saúde queixou-se a Alceny Guerra das grandes dificuldades que enfrentou durante o curto período de sua gestão, em razão de interferências políticas, a exemplo das máquinas de pulverização do "Aedes Aegypti" desviadas para atender pedidos exclusivamente de caráter político-eleitoreiro.

Butantã lança campanha

Brasília, (EBN) — O Instituto Butantã de São Paulo está se preparando para desencadear uma campanha nacional de educação preventiva, destinada às pessoas vítimas de picadas de cobras e de outros répteis venenosos. Serão utilizados cartazes, folhetos, mensagens em emissoras de rádio e de televisão, além de cartilhas e manuais com ensinamentos de primeiros socorros. A informação foi prestada pelo Diretor Geral do Instituto Wilk Sajdak.

Ele disse que, para desenvolver pelo programa o Butantã contará com recursos e serum arrecadados através de campanha que o jornal O Estado de São Paulo, com apoio do Banco Nacional e do Agência do Publicidade DPZ, está promovendo para conseguir recursos para o instituto.

Segundo o cientista, um imenso ao Butantã, o Instituto já produz e distribui, esporadicamente, há três anos 16 tipos soros específicos com instruções para prevenir acidentes, recomendando aos trabalhadores o uso de botas e luvas e orientando a população sobre como proceder ao reagir frente a um acidente ofídico. Esse trabalho porém não tem caráter obrigatório nem periódico nos municípios e nos locais mais sujeitos a esse tipo de problema, ou em que ele tenha ocorrido ou se suspeite. Agora, a campanha pretendida será mais "ostensiva e deverá atingir desde a população urbana até fazendeiros, caseiros e moradores do meio rural.

Os manuais a serem preparados pelo Butantã terão ainda dados sobre a importância de se evitar a criação de cobras nas proximidades de residências e sugestões na área de controle biológico por meio da criação de aves que se alimentam de serpentes.

Os batalhões desse gigantesco ainda estão sendo estudados de maneira muito preliminar, porque o Butantã precisa saber as formas legais de receber e utilizar os donativos que lhe serão encaminhados através da conta de número 009335 por meio de depósitos feitos em qualquer agência do Banco Nacional.

Estiagem prejudica a produção no Sul

Curitiba (EBN) — O longo período de estiagem que atingiu o Paraná começa a mostrar seus danosos efeitos. Segundo o Departamento de Economia Rural — DERAL — da Secretaria da Agricultura, as perdas registradas até agora atingem os 20 por cento na safra de algodão, 15 por cento na de feijão, 30 por cento na safra de agosto, 15 por cento na de feijão, 30 por cento na de milho e 40 por cento na de soja.

A produção inicial de algodão estava estimada em 840 mil toneladas, porém serão colhidas 650 mil toneladas. O DERAL havia divulgado anteriormente que a perda para essa cultura seria de 40 por cento, mas as chuvas ocorridas em janeiro e fevereiro provocaram uma recuperação inesperada da lavoura algodoeira. O feijão nas águas também teve uma recuperação inesperada, pois inicialmente a perda estimada era de 40 por cento. De 250 mil toneladas serão colhidas apenas 150 mil.

De um total de 5 milhões e 200 mil toneladas, estimam para as safras de milho e 100 mil toneladas de soja, esta última ainda em fase final, perderá mais de 2 milhões e 300 mil toneladas, das 4 milhões e 200 mil inicialmente pelo Departamento de Economia Rural.

Governo Federal não intervirá em violência rural

Brasília, (EBN) — O Governo Federal não pensa em intervir nos Estados onde a lavoura-se a violência rural, mas pede "moderação às tropas dos policiais militares, lembrando suas atribuições". explicou ontem o ministro da Justiça, Paulo Brossard, após audiência com o presidente José Sarney.

O ministro Brossard disse que "o problema da violência, que por sinal não é só no campo, mas também nas grandes cidades, é uma preocupação permanente da Ministério da Justiça". Segundo ele, o Governo Federal tem que fazer todos os esforços possíveis para conter este surto e fazê-lo arrefecer".

Uma das providências anunciadas, segundo o ministro da Justiça, é a revogação da chamada Lei Fleury que permite "uma contribuir para a impunidade": "É claro que a impunidade gera e estimula a violência", disse Brossard.

Segundo ele, o projeto de revogação da Lei Fleury já está elaborado e o seu texto no momento está sendo estudado pelo Ministério da Justiça. O ministro Bros sard esclareceu que "muito em breve" levará este projeto ao presidente Sarney, mas não quis dar prazo.

Sobre o projeto de "Medida Contra a Violência", o ministro Brossard esclareceu que atualmente o problema não é se falar "mais fazer o mutirão".

"A violência começa pela capital da República — disse o ministro da Justiça —, o que mostra o grau da violência externa".

Reforma muda estrutura produtiva no Nordeste

Recife (EBN) — A produção das principais culturas alimentares de Pernambuco — mandioca, feijão, arroz, batata e milho — terá um sensível aumento com a reforma agrária cujas glebas regionais foram assinadas ontem pelo presidente Sarney. Estudo preliminar elaborado pela Delegacia Regional do Incra, aponta que no primeiro ano de implantação da reforma agrária no Estado, abrangendo aproximadamente 100 mil hectares, haverá um aumento de 26,74 por cento na produção de mandioca, 9,82 por cento na produção de feijão, 180 por cento na produção de arroz, 11,36 por cento na produção de batata e 16,38 por cento na produção de milho.

Os autores do trabalho, os economistas Abelardo Bastos e Heloísa Gonçalves, ressaltaram ainda que com os 100 mil hectares apropriados pela reforma agrária, nesta área será possível um aumento de 227 mil cruzados no valor da produção dessas culturas. E isso mostrando que serão beneficiadas pelo menos 15 mil famílias nos quatro pólos de ação do plano de reforma agrária, para os quais foram destinados 1 milhão e 200 mil cruzados.

Eletronorte

AVISO DE ALIENAÇÃO

A Centrais Elétricas do Norte do Brasil S/A — ELETRONORTE, comunica que fará realizar a venda do dia 03.06.86, através da Tomada de Preços, do material abaixo, no estado e local em que se encontram. Informações, Editais e Instruções da Tomada de Preços, serão fornecidos no horário das 08:00 às 12:00 e 14:30 às 17:00 horas na Regional de Operação de Porto Velho, sito à Av. 7 de Setembro 4096 — Porto Velho-RO e das 08:00 às 12:00 e 14:30 às 17:00 horas na Fil. Sede de ELETRONORTE, sito à SCN Q. 6 Conjunto "A", Bloco C Edifício — Brasília-DF.

— Transformadores classe de ace — 315 KVA
— Veículo Chevrolet D-10 — 1 UN

MINISTÉRIO DO EXÉRCITO
COMANDO MILITAR DO OESTE

2º GRUPAMENTO DE ENGENHARIA DE CONSTRUÇÃO
7º BATALHÃO DE ENGENHARIA DE CONSTRUÇÃO

AVISO

EDITAL DE TOMADA DE PREÇOS Nº 01 - ST/86

O 7º Batalhão de Engenharia de Construção, sediado em Porto Velho, Capital do Estado de Rondônia, à Av. Rogério Weber s/nº, pelo seu PLO, torna público que fará realizar às 14:30 horas do dia 10 de junho de 1986, em sua sede, a TOMADA DE PREÇOS para execução de empreitada de material da lavra desonerado, construção da BR-364 — trecho Porto Velho — Rio Madeira (Abunã), lote 286-1A.

Os interessados em obter a íntegra do respectivo Edital, poderão fazê-la nos seguintes endereços, além do acima mencionado:
EM SÃO PAULO — PAULO CESAR DANTAS — Rua Ministro Jesuíno Cardoso nº 115, NO RIO-RJ — GILVAN DUEIRDZ TAVARES — Rua Senador Dantas nº 118 7º Andar sala 734/718.

Quartel em Porto Velho-RO, 12 de maio de 1986.

NIGINO VEIGA MACEDO — MAJ ENG
Presidente da Comissão de Licitação

ANOS DE VERDADE

EDITAL DE PREGÃO Nº 1.086

MERENDÃO

REFEIÇÕES RAPIDAS

A COMIDA CASEIRA DO JEITO QUE VOCE GOSTA

SERVIMOS MARMITEX E ENTREGAMOS A DOMICILIO

RUA JOSE BONIFACIO, 84 — FONE: 221-7318
CENTRO — PORTO VELHO (RO)

PODER JUDICIÁRIO
JUSTIÇA DO TRABALHO

TRIBUNAL REGIONAL DO TRABALHO DA 11ª REGIÃO

CONCURSO C-004 PARA PROVIMENTO DE CARGOS DE JUIZ DO TRABALHO SUBSTITUTO DA 11ª REGIÃO

AVISO

Torno sem efeito a determinação do Egrégio Tribunal Pleno, em sessão Administrativa do dia treze (13) de fevereiro do corrente ano, face adiamento, para conhecimento dos interessados, que as provas objetivas, na Sala de Seleção, e Treinamento da Petrobrás desta Tribunal situada a Rua Dr. Machado, nº 550, na cidade de Manaus, capital do Estado do Amazonas do dia 16 DE JUNHO DE 1986 a 12 DE SETEMBRO DE 1986 no horário das 08:00 às 14:00 horas as inscrições no concurso público de provas e títulos para provimento de cargos de JUIZ DO TRABALHO SUBSTITUTO DA 11ª REGIÃO, compreendendo os cargos vagos, os que vierem a vagar ou a serem criados durante o prazo de validade, de acordo com as normas do Edital que se encontra à disposição dos interessados no local das inscrições à rua dos Andradas nº 1.010 da Região em conformidade com as INSTRUÇÕES aprovadas pela RESOLUÇÃO ADMINISTRATIVA Nº 07-82, de 09/03/82 com as alterações introduzidas pela RESOLUÇÃO ADMINISTRATIVA Nº 84-85, de 04/06/85 e, ainda, com a RESOLUÇÃO ADMINISTRATIVA Nº 14-86, de 17/02/86 todas do Colendo Tribunal Superior do Trabalho, publicadas, respectivamente, no Diário da Justiça da União nas seguintes datas: 17/03/82, 19/06/85 e 25/02/86.

Manaus, 05 de maio de 1986.
Juiz LUCY STONE SILVAR RODRIGUES
Presidente da Comissão de Concurso

JUSTIÇA DO ESTADO DE RONDÔNIA
COMARCA DE PORTO VELHO
REGISTRO CIVIL E ANEXOS
1º OFICIO DE PROTESTOS
OFICIAL: ALBINO LOPES DO NASCIMENTO
EDITAL DE INTIMAÇÃO — PRAZO
AV. Sete de Setembro, 1093 — Galeria Central

Responsável Marcelo São José Lida — D/P Valor Cz$ 349,60 — Protestante A. R. Lazaro Com. Mat. Lida., através do Bana.

Responsável Emilia Carvalho Brasil — D/P Valor Cz$ 240,80 — Protestante Bordalos Ha farm Lida., através do Banco do Brasil S/A

Responsável Adilson Hermogenes de Oliveira — N/P Valor Cz$ 20.503,15 — Protestante Financeira Bradesco S/A

Responsável José Gonçalves de Oliveira — N/P Valor Cz$ 3.163,21 — Protestante Financeira Bradesco S/A

Responsável José Bezerra — N/P Valor Cz$ 5.447,01 — Protestante Financeira Brasileira S/A

Responsável Juramir Vieira — N/P Valor Cz$ 5.618,92 — Protestante Financeira Brasileira S/A.

Responsável Renato Marcha Andrade — N/P Valor Cz$ 8.287,23 — Protestante Financeira Bradesco S/A

Responsável Sandyleon de Barros Campos — N/P Valor Cz$ 3.003,16 — Protestante Financeira Brasileira S/A

Responsável Debora de Paula Lourenço Gomes — D/P Valor Cz$ 652,01 — Protestante Bebidas Helena Ltda., através do Banco do Brasil S/A

Responsável Ana Elisa Ramondes — D/P Valor Cz$ 10.420,00 — Protestante Jacmon Ind. e Com. de Confecções Ltda., através do Banco do Brasil S/A.

Responsável L. G. Lopes — D/P Valor Cz$ 1.410,44 — Protestante Rinolino Ind. Com. Confecções Ltda., através do Banco do Brasil S/A.

Responsável Maria Lúcia das Graças da C. Lima — D/P Valor Cz$ 194,30 — Protestante Bordalos Helena Ltda., através do Banco do Brasil S/A.

Responsável Lizana Lage Nalunga Medinaceli — N/P Valor Cz$ 2.892,38 — Protestante Umuarama Imobiliária e Construtora Ltda., através do Banco.

Responsável Lucas Lucena Freitas — N/P Valor Cz$ 2.826,56 — Protestante Bandeirante Imobiliária e Construtora Ltda., através do Banco.

Responsável Luiz Fernando Clemente Nogueira — N/P Valor Cz$ 2.401,42 — Protestante Bandeirante Imobiliária e Construtora Ltda., através do Banco.

Responsável Maria da Piedade Soares Bezerra — N/P Valor Cz$ 2.401,42 — Protestante Bandeirante Imobiliária e Construtora Ltda., através do Banco.

Responsável Tropico Comércio Rápido e Barato Ltda — D/P Valor Cz$ 1.151,21 — Protestante Ind. Alimentos Nepa S/A., através do Banco Nacional S/A.

Em Cumprimento ao art. 29 § IV da Lei 3.643 de 31 de dezembro de 1962 intimo os Srs. acima mencionados a pagar ou dar por escrito as razões que tem em meu Cartório, à Av. 7 de Setembro, 1093 — Galeria Central, no prazo de três (3) dias úteis sob pena de os títulos serem protestados no livro de Lei.

Porto Velho-RO, 16 de Maio de 1.986

ALBINO LOPES DO NASCIMENTO
Oficial do 1º Ofício de Protesto

Selva Fernandes

LANÇAMENTO DA CANDIDATA/86

O Partido da Frente Brasileira (PFB) lançará em 17 Estados sua candidata, Antônia dos Santos Pedreira, ex-aluna pensada e preparada para candidata, com idade de 25. Sua divisa, como não poderia ser diferente, é a mesma do PFB: ordem e progresso, não podendo deixar de lembrar também ao eleitorado que, em 35, a legenda criada pelo Partido da Frente Brasileira - PFB - apoiou e elegeu na Assembléia Legislativa, Câmara Municipal, vereadores, Prefeitos, Deputados Estaduais, Governador, Senadores e Presidente da República, sempre com o mesmo ideal, o mesmo amor e a mesma fé.

Presidente do PFB – Antonio Pedreira e Candidata a Deputada Estadual/86.

Léo Souza e a Miss Brasil/86

O empresário Léo Souza se encontra passando alguns dias em Brasília e conhece a Miss Brasil /86, que lá filmando algumas cenas para novelas, mas ela não Brasília também deixou o pessoal a maior impressão. Aproveitamos para parabenizar Léo Souza pela Miss Rondônia/86, que muito nos honra pois veio dela o melhor de si. E não só competência e simpatia etc. Ela também esteve em nossa cidade Pedro Ivo nesta semana, e voltará na próxima semana.

DJAIR PRIETO CONTINUA FORTE CANDIDATO.

Dr. Djair Prieto, de Ji-Paraná, médico conhecido em toda cidade, continua forte candidato pelo PMDB ao Senado, pois para quem vive a política, pode perceber que Dr. Djair está fazendo um grande trabalho em prol do povo, mesmo antes de sua vida como político em 86. Esta coluna o parabeniza pelo tratamento e atenção com mantem com os humildes.

PFB com gabinete de liderança no Planalto

O Partido da Frente Brasileira - PFB, já implantado em 17 estados, pelo seu coordenador Presidente Nacional, ANTONIO DOS SANTOS PEDREIRA, vem de obter estratégica posição no cenário político-partidário nacional, qual seja: instalação de seu Gabinete de Liderança no Planalto Central, provisoriamente no Congresso Nacional.

Tal fato se efetivou com a vinda do ingresso do Deputado Federal LUIZ FERREIRA MARTINS - ex-PDS-SP ao PFB.

Nessas condições, o PFB assume posição de destaque, de vez que passa a ter no Congresso Nacional voz e vez.

Em Rondônia, o Partido da Frente Brasileira foi implantado por seu Presidente Regional, RAYMUNDO NONNATTI CASTRO, Secretário de Cultura, Esportes e Turismo.

O PFB-RO acha-se instalado em Porto Velho e em diversos municípios, tendo como Presidente de seu Diretório Municipal, na capital de Estado, Dr. LAÉRCIO VERÇOZA.

COLIGAÇÃO

O PFB já assumiu, de fato, sua coligação com o PMDB com que marcou unidos as eleições para Prefeito e Vice-Prefeito de Porto Velho e marcharão, juntos lado a lado, nas eleições de 15 de novembro do corrente ano.

IMPORTANTES ADESÕES

O PFB-RO deverá receber expressivas adesões, com vistas ao pleito de 15 de novembro, em que participará com candidatos a Assembléia Legislativa, Câmara e Senado Federal.

Aos pimpolhos do pedaço são Mônica Manso de Souza e Natália Manso de Souza, filhas do empresário Léo Souza e Neruide Souza, solicitadas da filha mais corujas do mundo, esta coluna. Como...!

Pat Rolim no agito total

Presidente a Pat Rolim, a mais nova coluna de Rondônia, que vem um bom gosto no narrar, sem muito Blá... Blá...Blá...Ela dá o recado total. Deseja sucesso.

VILA RICA HOTEL

O Hotel de cinco estrelas está sendo gerenciado de forma, e a curiosidade de seus clientes é grande. Vila Rica Hotel estará recebendo nesta quarta-feira seu presidente, Dr. Luiz Sarson, que virá acompanhar o andamento e muitas coisas com personalidades do governo.

ARIGOLÂNDIA PEDE APOIO AO PREFEITO

O bairro Arigolândia, ruas Tabajara com Rui Barbosa, pede apoio ao novo Prefeito, Tomaz Correia. Entulhos na rua, córrego de águas sujas. Lixo pondo em risco a saúde até mesmo das crianças que ali brincam. A comunidade, daquele bairro pede, ajuda ao Prefeito.

Claudiné de Almeida/86

No município de Ariquemes já podemos ver em marcha a cobertura publicitária em cima do futuro deputado estadual para 86, o amigo Claudiné de Almeida, um dos fortes candidatos que irão sair pelo Partido Democrático Trabalhista (PDT), que neste ano estará bastante forte. É isso aí, vai em frente, precisamos de você.

Álvaro Costa, de vereador para Deputado

Álvaro Costa tem trabalhado muito durante este ano letivo visitando todos os municípios, tomando de perto suas necessidades, pois tem como compromisso o povo.

ÁLVARO LUSTOSA: NOVOS TEMPOS, NOVAS SOLUÇÕES

Álvaro Lustosa, ex-secretário da Educação Estadual com muita experiência política de nosso Estado, este ano com novos ideais quer trabalhar para o [illegible] com o nosso povo, pois nosso futuro deputado estadual sempre diz que não há problemas sem soluções e irá lutar pelo nosso Estado sem medir esforços.

IX - CONGRESSO BRASILEIRO DE ANÁLISE TRANSACIONAL

Foi realizado recentemente no Sul do País, o IX Congresso Brasileiro de Análise Transacional, à nível internacional. Quem participou foi nossa psicóloga Marisa, que atende no Oswaldo Cruz, trazendo muitas novidades em seu setor. Segundo ela, estiveram presentes vários psicólogos de outros Estados, como de outros países, e que este encontro foi um trabalho muito sério e de muita importância para a psicologia, psiquiatria, analistas etc... Dra. Marisa estará em agosto participando do novo curso de Iniciação à Análise. Desejamos que tenha todo o apoio do Estado e sucesso em mais este curso.

Novidades na city

A amiga Lindomira Ferreira, esposa do conhecido médico Dr. Fernando Antonio Pereira da Clínica Santa Sofia foi para Rio/São Paulo e Belo Horizonte fazer compras para um boutique, novidades que irão lançar a cabeça das mulheres de bom gosto. Aguardem, que nas semanas já estarão chegando.

Marilda Pioto em ritmo de sucesso

Marilda Pioto é a nova gerente do Hotel Transcontinental de Ji-Paraná, onde lá vem desenvolvendo uma nova dinâmica de trabalho, fazendo com que os pratos maravilhosos lhes dêem um bom atendimento para clientes. No Hotel Transcontinental você tem à sua disposição: sala de jogos, sinuca, salão de convenções, restaurante etc...

Com determinação, Bota vence Ferro e ganha grupo B: Torneio

Com determinação, Botafogo venceu o Ferroviário de Rondônia por 3 a 0 e garantiu a classificação do grupo A do Torneio Federação de Futebol do Estado de Rondônia. Isso porque o Botafogo já está classificado e o Moto Clube, com três pontos positivos, caso vença o jogo, ficará em primeiro lugar. Com isso, o Botafogo jogará com o time da Capital, que ficou em segundo lugar, e o Moto Clube com o Ferroviário, que ficou em terceiro.

A partida foi a mais disputada deste Torneio. O Botafogo soube impor seu estilo de jogo, enquanto o que o Ferroviário no teve como opção foi o anti-futebol, batendo muito. Apesar de ser um jogo com o nome de Washington, Luis apenas tocou a bola mal na saída para Gélber Luis Pereira Jair.

Como acho sera na partida com o Moto a meia de campo do Ferroviário não coube sair da marcação cerrada imposta pel Botafogo. E só as vezes

mas gols porque o goleiro Jair pouco foi exigido. Isso é lamentável, pois o ataque botafoguense estava bem a pouco espaço dos atacantes do Ferroviário. Por todo time, Wilson, Nevado e Eudes foram ofuscar o jogo, dando um show a parte.

Para o segundo tempo, o Ferroviário voltou disposto a vencer. No entanto, sem comando técnico não soube aproveitar o domínio territorial que ganhou. E nos 30 minutos e perdeu inúmeras chances. Porem, o foi que coroou o amor e garra dos jogadores do Botafogo. O time foi bem recebido na festa, pagando a despachar a bola de qualquer maneira. Com isso, Wilson e Eudes Pará tiveram que ser substituídos por cansaço, ficando apenas Nivaldo com a incumbência de fazer as lançamentos de contra ataque para Josias, Machado e Ernesto.

O árbitro Antônio Carlos Bichir foi excelente, assim como os bandeiras Augustinho Leandro de Carvalho e Elias Fernandes.

FICHA TÉCNICA

Botafogo 3 x 0 Ferroviário. Motivo — Terceira Federação de Futebol do Estado de Rondônia. Juiz — Antônio Carlos Bichir; auxiliares — Augustinho Leandro de Carvalho e Elias Fernandes.

OS TIMES

Botafogo — Lucas, Valdir, Gilberto, Jacaré e Eudes Pará (Ranchi); Biro, Nevaldo e Wilson (Nakin); Machado. Ernesto e Josias. Técnico — Celso

Ferroviário — Jair; Pedro (Alexandre); Roberto, Rui e Maria Cleber; Gélber, Jorge Luiz e Reinaldo; Ary, Pedrão (Irineu) e Coutinho. Técnico — Rondo.

Pedrão (4) leva muita marcação, mesmo tentando tabelar com Reinaldo e Jorge Luiz. Foto Jairo

Mengo dá goleada no São Domingos e é primeiro

O Flamengo goleou o São Domingos por 5 a 1, no último domingo, e segue no campeão invicto do grupo B do Torneio Federação de Futebol do Estado de Rondônia. O segundo tá chove e o Ipiranga, lá que o São Domingos não ganhou de ninguém.

O rubro-negro venceu o time todo com muita tranquilidade. No primeiro tempo, fez dois a zero, gols de Gino e Roberto Soares. Teve outras boas oportunidades, mas não conseguiu ampliar porque os especialistas tentaram entrosar os jogadores.

No segundo tempo, o São Domingos ainda conseguiu uma reação. Marcou um gol, através de Nilson, e Cadinho desperdiçou um pênalti. No entanto, o Flamengo impôs seu ritmo e correu à sua vontade. Netogo, cobrando falta, Gino, de cabeça, e Tom, de fora da área, completaram a goleada.

Assim, o Flamengo volta à fase semi-final e pega no sábado, a vice do grupo A. Por outro lado, o Ipiranga, segundo do grupo, enfrenta o campeão da chave A, no domingo.

CLASSIFICAÇÃO DO TORNEIO

CHAVE A	PG	GP	SC	J
CLASSIFICAÇÃO				
1º - Botafogo	04	03	02	03
2º - Moto	03	04	03	03
3º - Ferroviário	02	02	02	02
4º - Moto	01	01	03	02

CHAVE B	PG	GP	GC	J
CLASSIFICAÇÃO				
1º - Flamengo	04	08	02	02
2º - Ipiranga	02	05	04	02
3º - São Domingos	00	02	06	02

PRÓXIMO JOGO - AMANHÃ

Ferroviário X Moto Clube, 21 horas, no Aluízio Ferreira

Só a vitória salva Moto e Ferroviário

É a vitória interessa a Ferroviário e Moto Clube no clássico de amanhã à noite, no Aluízio Ferreira. Os dois times que perderam na rodada da última final de semana, caem o Ipiranga de não passarem à semi-final do Torneio Federação de Futebol do Estado de Rondônia. Isso porque o Botafogo já está classificado e o Moto com três pontos positivos, caso vença o jogo.

Para o Ferroviário ser a campeão de cinco só basta vencer o jogo. O Tricolor acha com dois pontos positivos, mais pode chegar a quatro, igualando-se ao Botafogo, ganhando a condição de primeiro no critério de desempate (maior número de vitórias). No entanto, se empatar fica de fora da semi-final. Já empatado o Moto, que tem três pontos positivos, porque tem o saldo positivo de um gol. O Moto também se classificará se o Moto Clube vencer a partida de amanhã por um placar inferior a três gols de diferença. Nesta caso o Moto é beneficiado pelo mesmo critério: saldo de gols positivos. Por outro lado, o Moto Clube, que é o último colocado do grupo, tem condições de se classificar. Mas para isso precisará que der rotar o Ferroviário por, no mínimo 3 a 2 ou ainda vencer por um placar com esse ou diferença maior.

A notícia de que só a vitória interessa aos dois mais tradicionais clubes de Rondônia pegou seus dirigentes de surpresa, causando um impacto enorme en- tre os jogadores. A diretoria dos dois clubes pensou que o empate triplo de domingo pela um caso de dois times com o mesmo número de pontos ganhados, ou o do confronto direto no entanto, o número de vitórias, de acordo todos os cruzamentos de condições de passar à fase semi-final. Alguns jogadores do Moto Clube pelo levam que o empate já estava eliminando o time e acham, brincando, a promessa que vão pagar a fase seguinte e ainda no campeonato.

Os Ferroviários, a polícia foi a base de todo momento. Já trabalhou que um jogo com o Moto por um caso de dois empates. Porem, alguns jogadores acham que o Moto Clube já está eliminado e, com o estado, somarem ainda a promessa que vão pagar a fase seguinte e ainda no campeonato.

Conforme o artigo 46 do regulamento do Torneio Federação de Futebol do Estado de Rondônia o critério de desempate para efeito de classificação, no caso de duas equipes terminarem a primeira fase com o mesmo número de pontos é o seguinte:

1º — Maior número de vitórias;

2º — Melhor saldo de gols positivos;

3º — Maior número de gols marcados na fase;

4º — Menos gols sofridos na fase;

5º — Sorteio.

INSCRIÇÃO PARA O JUR TERMINA HOJE

O presidente da Federação de Desportos Universitários, Ervaldo Morais, garantiu ontem que hoje se encerra o período de inscrições para os Jogos Universitários de Rondônia que acontecem no próximo dia 27.

Ervaldo Morais informou que apenas não estão definidas as listas onde serão disputadas partidas. Isso é em vista que está encontrando alguns problemas para a liberação de atletas, sendo que o estádio Aluízio Ferreira já foi liberado para a realização das provas de atletismo. Segundo o presidente, o problema está sendo para conciliar o futebol de salão e o basquete, pois pouca vezes alteram estas modalidades. Conforme acredita que até a abertura do campeonato o estádio estará liberado.

Brasileiro Juvenil de Vôlei começa amanhã

Com quatro jogos, na primeira rodada começa amanhã à noite, no Cláudio Coutinho, o XXVII Campeonato Brasileiro Juvenil Masculino — Terceira Divisão. As partidas programadas são: Amazonas x Maranhão; Acre x Paraíba pelo grupo A. Goiás x Amapá e Alagoas x Rondônia, pelo grupo B.

O campeonato, que vai reunir oito equipes, tem seu encerramento marcado para domingo, dia 25, e classificará as dois primeiros colocados para o certame do próximo ano, na segunda divisão. E, por determinação da Confederação Brasileira de Voleibol, promotora do evento, as seleções foram divididas em duas chaves. Na chave A estão Amazonas, que desceu da segunda divisão, Acre, Paraíba e Maranhão. Na chave B estão Goiás, que caiu da segunda divisão, Alagoas, Amapá e Rondônia.

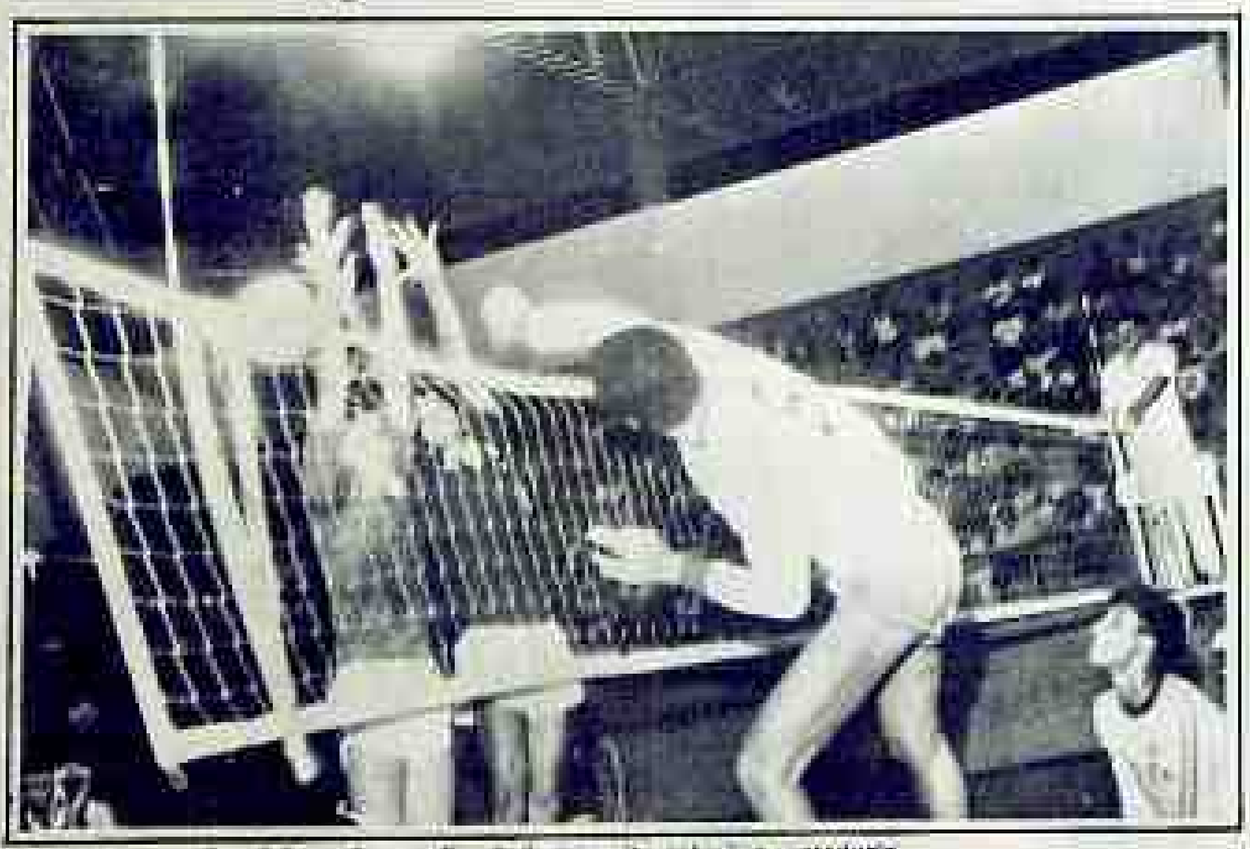

O campeonato Brasileiro vai ser disputado por oito seleções estaduais.

A tabela da Competição está assim programada:

Dia — 21 — Amazonas x Maranhão; Acre x Paraíba (GA); Goiás x Amapá; Alagoas x Rondônia (GB).

Dia 22 — Maranhão x Paraíba; Amazonas x Acre (GA); Amapá x Rondônia; Goiás x Alagoas (GB).

Dia 24 — 10 Cat. do GA x 30 cat. do GB; 10 cat. do GB x 20 cat. do GA; 30 cat. do GA x 40 cat. GB; 35 cat. do GB x 40 cat. do GA.

Dia 25 — Venc. do 10 cat. GA x 20 cat. GB x Venc. do 10 cat. GB x 20 cat. GA; Perd. 10 cat. GA x perd. 10 cat. GB x 20 cat. GA; Venc. 30 cat. GA x Venc. 40 cat. GB x 30 cat. GA; perd. 30 cat. GA x 40 cat. GB x perd. 40 cat. GA x 40 cat. GB;

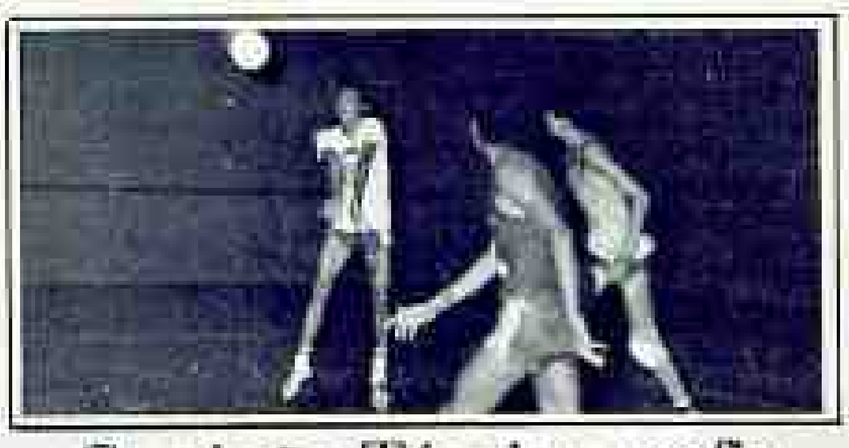

Comissão Técnica confia em Rondônia

Confiante. Ela o comportamento [illegible] no voleibol — [illegible] — [illegible] — time [illegible] Alagoas. Apesar de [illegible] nem pré-[illegible] durante a preparação pel luta ao local po- ia tranquilo. A seleção de [illegible] como esta confiante para esta competição, pois o equipe está bem unida e tem um padrão de jogo valioso.

O time de Rondônia é de média estatura mas a Comissão Técnica entende que isso não será problema, pois muito jovens entrosados [illegible] e tal uma confiança de sonhos de que possam ser certo. Estes jogos ensaiados são da seleção. Eles tem como objetivo fazer o bloqueio dos adversários, que são maiores, e, por conseqüência baixarmos os pontos adversários para ganharmos os jogos", explicou Luiz Gonzaga um dos integrantes da Comissão.

Os membros da Comissão Técnica afirmam que não há atletas ilhados e nomes na seleção. Todos estão em igualdade de condições e podem atuar a qualquer momento. O time vai ser escolhido conforme a necessidade. Estamos preparados para tudo que vier, pois o objetivo principal é vencer campeões e passarmos à segunda divisão. Não podemos deixar o título escapar de nossas mãos pois o pais todos em Rondônia, completaram os números da Comissão.

Roberto Nunes, outro membro da Comissão, disse que as preparativas que foram realizadas no ginásio Cláudio Coutinho contra as seleções amigas de Porto Velho "estão exatamente como com treinos com [illegible] mas muito [illegible] coisa que vamos ter pela frente durante o campeonato, para que possamos desempenhar bem o trabalho. Organizado para pegarmos a segunda divisão". Silvio Caetano jovem da mesma maneira e acredita muito no sucesso do time rondoniense. "Apesar dos imprevistos conseguimos preparar o equipe e contento. E, por isso, tenho certeza que não vamos decepcionar a grande massa que vai nos prestigiar nesta campeonato".

DOIS ÁRBITROS DE RO VÃO APITAR NO CERTAME

A Cabral comunicou ontem ao presidente da Federação Rondoniense de Voleibol, Walter Santos Barbosa, que os árbitros Lúcia Cavalcanti Albuquerque e Orlando Pereira, de Rondônia, vão apitar no Campeonato Brasileiro Juvenil Masculino que começa amanhã, no ginásio Cláudio Coutinho. Além dos dois árbitros rondonienses irão trabalhar no Campeonato José Nilson, do Maranhão, Alfredo da Silva do Amapá, Luiz Souza, do Amazonas, e Luiz Silva, do Acre.

Zico e Cerezo têm que provar que estão recuperados até o treino de sexta-feira

Zico e Cerezo começam a treinar a partir de hoje a semana decisiva para a grande dúvida se estarão ou não em condições de voltar a jogar. Ambos não participaram do treino de quinta-feira, mas apesar disso, os dois vão tentar provar que estão em condições de voltar a ser titulares do time carioca na partida contra o Cruzeiro.

Se Zico e Cerezo [illegible] e [illegible] [illegible] [illegible]

Europeus temem mais o calor do que a altitude

Os europeus acham que o calor será pior do que a altitude mexicana. E apontam a França como favorita absoluta da Copa do Mundo.

Quem dá esta informação é Carlos Alberto Torres, o capitão do Tri, o único brasileiro que participou, com conhecimento de causa, de um recente congresso sobre futebol, realizado em Nuremberg, na Alemanha Ocidental. Ao evento, que contou com o apoio da FIFA, compareceram vários expoentes do futebol mundial, dentre eles alguns técnicos de seleções classificadas para a Copa do México, como Guy Thys, da Bélgica, Omar Borras, do Uruguai, Beckenbauer, da Alemanha Ocidental, e outros desportistas famosos como Michel Hidalgo, representando a técnica Henri Michel, da França e Gordon Banks, goleiro da Inglaterra na Copa de 70, representando a Federação Britânica.

— O tema central do congresso, logicamente, foi a Copa do México e os debates giraram, principalmente, sobre a altitude, o clima e o problema da concentração dos jogadores, além da discussão sobre os possíveis favoritos para o Mundial. O futebol multicolorido só ganhou algum percentual de favoritismo, embora o nome do continente pela falsa ilusão de ótica, permanecesse intacto, por causa do clima e da falta de língua latina gerar simpatias com os mexicanos. No mais, eles não hesitaram em apontar, numa quase unanimidade, a França como favorita absoluta — disse Carlos Alberto Torres.

Outro assunto discutido no congresso foi a intenção da maioria das delegações européias em permitirem que os jogadores levem mulheres e filhos para o México.

BRASIL DESGASTADO

Carlos Alberto não tem dúvidas de que o futebol brasileiro está muito desgastado aos olhos dos europeus, como pode constatar em Nuremberg.

— O congresso foi realizado uma semana depois do Brasil ter sido derrotado pela Hungria por 3 a 0, na recente excursão à Europa. Eles acham que a Seleção Brasileira não é aquela e que com a volta de Zico, de Leandro e dos "italianos" Júnior, Careca, Edinho e Silvinho vai melhorar muito. Mas reconhecem que o Brasil já não mete mais medo como antes e mesmo com a garotada destes jogadores no time não será o adversário temido de outras épocas.

Carlos Alberto lembra mais ou menos dos dados realizados no congresso, somente algumas anotações feitas em off e continua:

A França figurou na preferência de todos, embalada pela festa de abertura para o Mundial do México. Ninguém falou do Brasil, à exceção de mim. Disse para eles que a opinião era unânime, em torno da França. Eu respeitava isso, mas apontava o Brasil como favorito.

Embora o Capitão do Tri mantivesse sua confiança inabalável na Seleção Brasileira, admitia que as apostas sobre os favoritos teriam sido colhidas, evidenciando que o Brasil já não assusta mais como antes. Gordon Banks, por exemplo, apontou pelos meios de América do Sul, embora sem citar os países, mais a França e o México. Guy Thys, técnico da Bélgica, apontou França e México como favoritos. Beckenbauer citou a França e depois o seu Alemanha. Omar Borras relacionou a França, seguido do Uruguai e da Alemanha. Michel Hidalgo apontou como favorita a França. Países Soviéticos e Espanha.

Passarella defende o "futebol feio"

A Argentina busca a Copa com dois zagueiros, um líbero, um só cinco atacantes e muito recuo no meio-campo. Nomes assim são atualmente eliminatórios e muito ganhadores o Mundial, passando feio.

As palavras de Daniel Passarella defendem bem a modernidade do futebol-arte da Argentina. Agora, o segundo bem: 12 anos e não é mais campeão do mundo. E também não é mais o capitão da equipe, apesar dos seus 72 jogos pela seleção, um recorde em gerais. E com metralhadora que Passarella analisa o momento do futebol mundial.

— Em dez anos o futebol, sem dúvida, evoluiu tecnicamente. Ele se tornou muito mais rápido e certamente muito mais espetacular, mais ágil que aos 18 anos não havia nenhuma restrição quanto tempo, continua atlanta da mesma forma que eu sou.

Há algumas semanas um dos ídolos da Argentina anunciou de que o técnico Carlos Bilardo teria divulgado uma lista de 18 jogadores e que Passarella não iria convocá-lo. A polêmica surgiu como uma bomba na Itália. Foi preciso Bilardo ir pessoalmente a Florença para esclarecer a situação.

— Acho correto que Bilardo veja Tudo está esclarecido agora. A Argentina está nesse clima de Itália e tudo são poucos de um grupo mal-colocado — disse Passarella.

Mas as coisas talvez não sejam tão simples assim. Como julga o futuro Reno da Internacional de Milão, disso já se afirma na Itália. De fato, Passarella deverá ser titular, mas Bilardo anunciou isto pela imprensa e não de viva voz.

Mas, no fundo, Carlos Bilardo deve muito a Passarella, principal estar dirigindo a seleção argentina até o momento. Foi com trabalho duro que os argentinos conseguiram a vaga para o Mundial do México. Na partida contra o Peru, na fase final das eliminatórias, os peruanos venciam por 2 a 1 e o clima dentro de campo era de violência e tensão.

TRÊS GERAÇÕES NA COPA

A equipe argentina que disputará a Copa do México será formada por três gerações de jogadores: pelos veteranos campeões do mundo em 78, alguns remanescentes da Copa de 82 na Espanha, e alguns novos valores. Apesar de Bilardo ter opinado por esta montagem, Passarella só admitiu empecilho na obrigação de se manterem padrão de jogo coletivo.

— Não há nenhum problema de integração dentro do grupo. Tudo está preparado muito bem. Os novos têm uma certa experiência, pois têm de 15 a 18 partidas internacionais disputadas em média. Quanto a nós, os campeões em futebol europeu, participamos das eliminatórias, assim como participaremos das suas partidas de preparação antes da Copa do Mundo.

Para Passarella, a performance da Seleção Argentina não deverá sofrer nenhum abalo.

Evidentemente Alguém não se pode fazer mais do que precisa. O aquilo que aconteceu no campo será inesperado, mas eu creio que para a seleção o essencial será a inteligência dos jogadores e, particularmente, a nossa, a dos jogadores mais experientes, para que possamos construir um grupo unido. Realmente creio que as circunstâncias exigem muita inteligência por parte do jogador e do treinador.

Quem dizer o time da equipe argentina na Copa? Os velhos, os veteranos que possuem a vantagem de uma experiência ao estrangeiro ainda à superfície atualmente na seleção? Ou serão os novos, uma sua pegada adestrado no futebol moderno do país? Passarella reconhece que a situação é complexa e responde:

— É uma questão difícil. Não sabemos muito bem o que quer Bilardo: uma marcação individual muito rigorosa. Arriscaremos, no máximo, dois jogadores na frente e forçosos a chamado jogo feio.

Passarella sente da própria opinião, pois ela não representa a verdadeira realidade. E conclui:

O verdadeiro estilo argentino é parecido com o da França. É aquele que o César Menotti implantou no Mundial de 78.

Falando desta forma, a comparação entre Bilardo e Menotti é inevitável, mas Passarella não foge da questão:

— Menotti participou de duas Copas e ganhou uma. Agora vamos ver o que Bilardo vai fazer. Mas afirmo que estamos que ele jogue a marcação individual, mesmo que ele determine que os jogue mais recuado. Jamais esqueceu o estilo que me consagrou e que é aquele que Menotti preferia adotar.

México teme terror na Copa

Esquema de segurança tem ajuda até do FBI e da Interpol

Rummenigge acha que a Alemanha se classifica em competições oficiais.

México — O terrorismo árabe e as ameaças vindas diretamente do Oriente Médio através do aiatolá Khomeini fizeram com que a vida de 100 pessoas ocupassem a "ala vermelha" dos organismos de segurança mexicanos, utilizados por uma enorme parte-gigantesca e ostensiva, que se prepara para a realização da Copa do Mundo.

A ameaça de que um atentado provocaria, em outra ocasião, a queda do avião mexicano tem-se como a razão para tais providências, somadas às 25 últimas medidas preventivas adotadas para a Copa, que começa no próximo dia 31. O anfitrião passou a ser uma das preocupações do 20 mil homens que — somadas todas as forças policiais — tem a segurança de 1.500.000 turistas, 3.000 atletas, 1.500 jogadores e dirigentes fora os que trabalharão a Copa do Mundo.

Ainda que o México tenha uma longa tradição de neutralidade, a temor de que os rebeldes palestinos arrastem consigo seus cabeças internos os colunas e armam a ação está na ordem do dia do México. O exemplo mais claro é o de Irã que a guerra mandou com o Irã e seus satélites com as [illegible] palestinos estão o país que negam "alto segurança", segundo fiquem.

Cerca de 100 homens — civis e fardados — armados "até os dentes", com ordens para matarem ao todo custo qualquer atentado [illegible] no cidade de Toluca, quando vão passar. O translado é digno de ficção. Uma guarda policiana, com metralhadoras e armas automáticas, abre passagem até o campo, onde realizam um treinamento secretos que um forte aparato de segurança.

A Inglaterra e a Irlanda do Norte estão no Grupo "F", Espanha, com "Eire", Jogo com "Brigadas Vermelhas" e França com os "Corsos", escondidos e [illegible] detidos, seguido relação comercial e "AFP" por [illegible] policiais e agentes [illegible]. No caso da Itália, que na semana passada [illegible] concentração em Puebla, a mobilização policial assustou os correspondentes estrangeiros: mais de cem guardas acompanham os italianos diariamente.

A maior preocupação, contudo, parece residir em evitar que a [illegible] comum provoque a imagem do país, que durante um mês vai a [illegible] por 45 milhões de turistas e estará sob a mira das [illegible] de comunicação mais importantes do mundo. Com um [illegible] de um homicídio a cada [illegible] habitantes [illegible] mexicanas [illegible] quando [illegible] que [illegible] em Nova Iorque, segundo [illegible] especial, o objetivo policial é manter uma operação que "ao vivo não se veja" e impeça o aumento dos índices de criminalidade.

Ao lado disso, o controle dos cidadãos e dos torcedores será [illegible] como [illegible] de guardas vigiará as [illegible] nos campos para evitar a entrada de armas brancas e outros objetos cortantes. Bandeiras gigantes [illegible] estádios para [illegible] visão panorâmica [illegible] e [illegible] também [illegible] de [illegible] [illegible] [illegible]

IMOBILIÁRIA NOSSA CASA

NOSSA CASA

01) Vende-se excelente ponto comercial, no centro da cidade, com seus boxes, completamente montado e com ótimo lucro. Cr$ 350.000,00. NOSSA CASA IMOBILIÁRIA — Fone: 221-3000 - CHEQUE AQUI.

02 - Transfere-se 01 (um) box com mercadoria. Dados no local. Ponto central, entre as ruas Marechal Rondon e Gonçalves Dias. Cr$ 400.000. NOSSA CASA IMOBILIÁRIA — Fone: 221-3000 - CHEQUE AQUI.

03 - Vende-se terreno com excelente localização na Avenida Sete de Setembro, com 8 m de frente por 30 m de fundo. Cr$ 270.000,00. NOSSA CASA IMOBILIÁRIA — Fone: 221-3000 - CHEQUE AQUI.

04 - Vende-se um sítio de 30,24 hectares, medindo 378 metros de frente por 800 metros de fundo, com casa de madeira, luz, água, cercado, localizado na Linha 69, Km 12 da Estrada Porto Velho - Ariquemes. Cr$ 1.000.000,00. NOSSA CASA IMOBILIÁRIA — Fone: 221-3000 - CHEQUE AQUI.

05 - Vende-se um sítio de 302,50 hectares, medindo 2.500 metros de frente por 1.210 metros de fundo, localizado na Linha 69, Km 12 da Estrada Porto Velho - Ariquemes. Cr$ 1.000.000,00. NOSSA CASA IMOBILIÁRIA — Fone: 221-3000 - CHEQUE AQUI.

06 - Vende-se um sítio de 60,50 hectares, medindo 500 metros de frente por 1.210 metros de fundo, localizado na Linha 69, Km 12 da Estrada Porto Velho - Ariquemes. Cr$ 400.000,00. NOSSA CASA IMOBILIÁRIA — Fone: 221-3000 - CHEQUE AQUI.

07 - Vende-se 200 (duzentos) metros de frente por 1.210 (mil duzentos e dez) metros de fundo, localizado na Linha 69, Km 12 da Estrada Porto Velho - Ariquemes. Cr$ 250.000,00. NOSSA CASA IMOBILIÁRIA — Fone: 221-3000 - CHEQUE AQUI.

08 - Vende-se 1 (um) terreno medindo 10 metros de frente por 30 metros de fundo, localizado na Rua Rio Madeira, entre as ruas Rio Negro e Rio Solimões. Cr$ 270.000,00. NOSSA CASA IMOBILIÁRIA — Fone: 221-3000 - CHEQUE AQUI.

ARRENDAMENTO - Arrenda-se área industrial, com 10 alqueires, com 2 casas de madeira, luz, água, com Serraria funcionando. Cr$ 200.000,00. NOSSA CASA IMOBILIÁRIA — Fone: 221-3000 - CHEQUE AQUI.

TERRENO NO CENTRO DA CIDADE - Medindo 10 metros de frente por 30 metros de fundo, localizado na Rua Sete de Setembro, com Casa de Madeira. Cr$ 120.000,00. NOSSA CASA IMOBILIÁRIA — Fone: 221-3000 - CHEQUE AQUI.

O QUE É

Vende-se uma fazenda na Rio Madeira, com área de 600 hectares, com benfeitorias, luz, água, 1.500 cabeças de gado, 3 tratores, pastagens formadas, divididas em 10 invernadas, 2 currais de madeira de lei, 20 metros de 70 de altura. Preço de ocasião, aceitando-se propostas. Cr$ 2.500.000,00 - NOSSA CASA IMOBILIÁRIA — Fone: 221-3000 - CHEQUE AQUI.

IMOBILIÁRIA NOSSA CASA
Carlos Duarte Ferreira

Dr. RAIMUNDO MOREIRA
Advogado

Consultoria jurídica. Causas cíveis, criminais, trabalhistas de família. Cobranças (cheques, duplicata, promissória). Delitos de trânsito. Inventários. Falências e concordatas. Acompanhamento de feitos em Tribunais Superiores. Brasília, 221/1380. Rua Amazonas, 4428 - Nova Porto Velho.

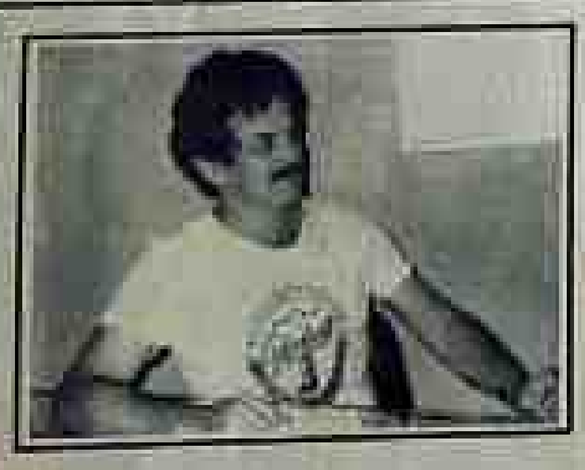

Dr. Djair Prieto: Clínica Médica. Prevenção de Câncer. Casa de saúde "Cosme e Damião". Rua 15 de Novembro, nº 86. fone: 421-3494. Ji-Paraná-RO.

CONHEÇA A ALBÂNIA
(O paraíso do PC do B)

Um pessoa vai que você estiver preso num engarrafamento de trânsito, pense na Albânia. Albânia!? Não fica ao norte de Mongólia ou a leste da Transilvânia? Não! Na realidade, a encruzilhada nesta conjuntura da Albânia fica entre a Iugoslávia, a Grécia e o Mar Adriático, ... um lindo lugar, onde os turistas com 530 Km de compromisso e 200 Km de largura, e uma população de apenas 2,5 milhões de habitantes. A capital é Tirana, com 200 mil pessoas.

Mas por que pensar na Albânia em tempos engarrafados! Porque a Albânia é um dos países que possuem o menor número de automóveis em todo o mundo: um verdadeiro paraíso para os pedestres! Quando os albaneses dirigem alguma coisa, é um carro de boi ou uma bicicleta. No mais das vezes, "dirigem" apenas seus espaços (quando os têm).

Mas além das ruas vazias, existem mais coisas na Albânia "paradisíaca". De acordo com o Partido Comunista, a Albânia é um paraíso para trabalhadores e camponeses.

Caso o leitor(a) leitor(a) esteja atraído por essas coisas, a Albânia pode ser um lugar "indicado" para se ver. Mas há um detalhe: lá não se entra facilmente. Cidadãos americanos, nem sonhando! Quanto aos canadenses, europeus e latino-americanos, nem pensem duas vezes: "albanólatra" ou "Turismo Albanês", porém todos os turistas têm de observar as seguintes instruções (pr gidismos):

1. Não é permitido o uso de "blue jeans" (ponham a roupa mais cinzenta possível).

2. Não é permitida manifestação popular (cuidado ao isolar o seu acesso pessoal).

3. Não toleradas barbas (se você é terrorista de barbichinha, prepare-se para um encontro "calmoso" com um barbeiro já no aeroporto. Se você não tem nem barba nem cabelo longo, uma ajudinha na costeleta vai dizer-lhe "caridoso" para ganhar o "paraíso" socialista na Terra).

4. Não são permitidas jaquetas ou blusões por baixo (muito frio!). Assim, se você quer dar uma voltinha no "paraíso", melhor arranjar um bom kilo! Permitem-se turistas, só que é proibido passear! Ouviu-se com atenção?

5. Não se permite, de forma alguma, passear em ruas ou locais públicos, nem em trens (será que dá-se-lhe uma desculpa? Uma sugestão é você levar um palhaço na bagagem).

6. O "hotel" deverá manter-se em bolhas especialmente designado (bem, talvez eles deixem sair dessa prisão mencionada pelos turistas para dormir etc...).

7. O turista que deve chamar de turista, deverá hospedar-se em hotel especial para turistas (sem que não lhe grafem um jaleco).

8. Os turistas, digo, terroristas, só podem utilizar praia especial, destinada a turistas, no mar Adriático. (Bem, os turistas do mundo todo só poderão tomar conhecimento sobre o povo "maravilhoso" que lhes abre a porta do paraíso).

Em outras palavras, não há nenhuma confraternização com contacto com a gente local. Ao entrar no "paraíso", você recebe um guia que lhe diz onde deve e não deve ir, e, para que não haja espertezas, há um oficial na cauda: BIBILIAL, ARMO-LETTA MOZNTE NÃO!

E! Espero um instante! O que está acontecendo neste "paraíso" socialista? Por que não se pode falar com ninguém.

Essas perguntas estão sendo respondidas por todos aqueles que visitam a Albânia, e as respostas formam um quadro cruel de desespero. Ah, até Deus é banido! - Em 1967, a Albânia declarou-se o "primeiro País do Ateísmo do mundo". Ou seja, ser ou ter sido, a bem não dizer do Partido Comunista Albanês, Enver Hoxha, determinou que o país se livrasse de religião. Hoxha rompeu relações com a Rússia há 5 anos, retirando-se do Pacto de Varsóvia, alegando que o comunismo era "muito mole".

Hoxha decidiu ir mais adiante, transformando a Albânia num Estado Ateísta. A constituição albanesa é clara a esse respeito: "O Estado não reconhece a religião... É proibido fundar-se qualquer organização de caráter religioso". De outra forma, "são proibidas as atividades religiosas e a propaganda de religião".

A Albânia tornou-se o único país do mundo onde a religião é totalmente proibida. Na Albânia, as cidadãos foram ameaçados para irão mais em comunhão nacional, além de estar a favor ou contra Deus e Pessoas de Deus em seu meio. O resultado foi anunciado pelo Chefe de Estado, o Enver Hoxha, com as seguintes palavras: "Nosso povo venceu que Deus está fora de nossa terra".

Realmente, Deus não está na Albânia! Ah, graças a não entra! Não deixa de ser um "paraíso"... para quem quer manter o poder e o poder de Satanás!

PROF. CAMILO COSTA

* BENVER HOXHA
MORREU EM 11 DE
ABRIL DE 1985.

Em o contrário, sendo o ideal dos membros do Partido Comunista do Brasil (PC do B). Os quais emigraram de ORIGENS SOVIÉTICAS e adotaram a ALBENEZA pela sua LINHA DURA para com a igreja-mãe.

Pergunta-se: É este o IDEAL DE LIBERDADE que queremos para nós brasileiros?

MINISTROS DO EVANGELHO DE CRISTO E DEMAIS DIRIGENTES DE IGREJAS EM RONDÔNIA:

O VEREADOR WALDEMAR MARINHO - "Fé e Trabalho", informa que o CONSELHO REGIONAL DE ENGENHARIA, ARQUITETURA E AGRONOMIA DO ESTADO DE RONDÔNIA - CREA - RO., apreciando o requerimento de sua autoria, deliberou através da DECISÃO Nº. 004/85 - art. 2º, o seguinte:

"Fica assegurado, a partir de 09.10.85, as seguintes REGALIAS NAS CONSTRUÇÕES DE TEMPLOS RELIGIOSOS NO ESTADO DE RONDÔNIA:

a) Cobrança de TAXA MÍNIMA (Registro de ART);

b) DISPENSA de declaração de honorários profissionais do Responsável Técnico."

banacre
BANCO DO ESTADO DO ACRE S.A.

Pague em dia suas contas em nossas Agências e Postos de Serviços.

Lá recebemos: Taxas de Água, Luz, Telefone, Imposto de Renda, FGTS, INPS, ICM, Taxa Rodoviária e outros Tributos.

20 ANOS SERVINDO A COMUNIDADE

GOVERNO DO ESTADO DE RONDÔNIA
CERON
CENTRAIS ELÉTRICAS DE RONDÔNIA
CGC - 05.914.650/0001-66

AVISO DE LICITAÇÃO

CA-002/86 - Concorrência Ampla
Manutenção preventiva e corretiva da iluminação pública das cidades de

Porto Velho e Ariquemes.

1. A CERON - Centrais Elétricas de Rondônia S/A., comunica às empresas interessadas que receberá até às 09:00 horas do dia 27 de junho de 1986, documentação de pré-qualificação simultânea com apresentação de propostas para serviço de manutenção preventiva e corretiva da iluminação pública das cidades de Porto Velho e Ariquemes, no Estado de Rondônia, sob um dos seguintes regimes:
Hipótese 1 - Empreitada global
Hipótese 2 - Empreitada de mão-de-obra
2. A concorrência será de âmbito exclusivamente nacional e será admitida a participação de consórcios.
3. O Edital de pré-qualificação e de concorrência ampla contém todas as características do serviço a ser executado e está à disposição dos interessados, a partir de 20 de maio de 1986 na tesouraria da Ceron, ao custo de Cz$ 2.500,00 (Dois mil e quinhentos cruzados), não reembolsável, no seguinte endereço:
CERON - Centrais Elétricas de Rondônia S.A.
ATT. Tesouraria
Av. Jorge Teixeira, 481
Ed. Francisco Torres
CEP. 78.900 - Porto Velho - RO
4. Antecipa-se que serão necessárias para pré-qualificação dentre outras, as seguintes condições:
4.1 Comprovação de patrimônio líquido, nesta data, de Cz$ 1.000.000,00 (Hum milhão de cruzados), através de apresentação de balanço referente ao último exercício.
4.2 Experiência comprovada de uma das empresas consorciadas de no mínimo 1 ano em execução satisfatória de serviço similar, em área urbana, de no mínimo 8.000 (oito mil) pontos de luz em sistema aéreo, pessoal qualificado em todos os níveis, equipamentos especializados para execução do serviço, em quantidade e outros relevantes.
5. A documentação deverá ser apresentada em três envelopes distintos, contendo a documentação de pré-qualificação, a proposta técnica e a proposta comercial.

A DIRETORIA

Ji-Paraná também tem hotéis de muitas estrelas
Em suas férias, passeio ou viagem a negócios, hospede-se no
HOTEL TRANS-CONTINENTAL (um amor de hotel)

****

para convenções - American bar - Piscina - Telex - xerox - estacionamento privativo e outros serviços para o seu conforto e comodidade.

Apartamento de luxo com ar condicionado, e TV a cores, frigobar, telefone e música ambiente - Aquecimento central - sala de jogos - salão

Rua Júlio Guerra, 258 - PABX: (069) 421-1131 - Telex (069) 2743 BOAS - Caixa Postal, 51 - CEP 78.930 - Ji-Paraná-RO.

INFORME

POLÍTICA

Não é das piores a situação eleitoral dos vereadores Osvaldo Garcia e Álvaro Costa. Eles pleiteiam uma vaga para a Assembléia Legislativa, nas eleições de 15 de novembro. Não é o caso do vereador José Afonso, se for candidato. Sua situação junto ao eleitorado e ao humanismo municipal é das mais cômodas. Prova do seu trabalho sério e permanente no Legislativo da cidade.

TURISPORT

Vai sair nos próximos dias o primeiro número de Turisport, revista especializada em turismo, recreação e esportes. Quem viver, verá!

CONVOCAÇÃO

O departamento de Turismo da Secretaria de Cultura, Esportes e Turismo deverá se fazer presente à reunião da Embratur, no Rio, dia 23, convocada por João Dória Jr. no Hotel Glória, quando serão divulgadas as metas da Empresa Brasileira de Turismo, nas áreas de planejamento, marketing, investimento e operações.

ANO UM

No seu primeiro ano de operações, a British Airways no Brasil não poderia estar mais satisfeita. Nos seus 96 voos transportou 27.082 passageiros, com um aproveitamento de 70 por cento e realizou dois "charters" com a Concorde. Transportou ainda mais de 730 toneladas de carga. A British Airways tem no Brasil 74 funcionários (orchaive comissárias brasileiras) e 16 agentes gerais, dos quais, um na Amazônia.

MONOPÓLIO

O presidente da Varig, Hélio Smith, declarou em Porto Alegre, que "não tem dúvidas de que a concessão de linhas internacionais à Vasp e à Transbrasil enfraquecerá enormemente a aviação comercial brasileira, trazendo prejuízos às próprias empresas e para o país, um benefício exclusivo das grandes empresas internacionais que aqui operam".

João Bosco e Reinaldo Teixeira

HOTELARIA

Walkur Façanha, Gerente Geral da Varig-Cruzeiro, informando a JC que o Hotel Tropical da Santorém está com promoção especial até junho: crianças até 12 anos, têm hospedagem gratuita no mesmo apartamento dos pais (uma por apartamento). Segundo Walkur, a promoção também é válida para o Tambaú, em João Pessoa, e da Bahia, em Salvador.

TRANSAMÉRICA

Pela primeira vez, "chefs" de cozinha foram convidados para participarem de uma mesa redonda sobre culinária, promovida em São Paulo, pelo Hotel Transamérica. O encontro contou com a participação de Alain Sendrens, que esteve em São Paulo para semana francesa, Mirtes da Rosa, "chef" de cozinha do "Blooming", eleita pela Associação de Mulheres e Chefes de Cozinha, como o melhor do mês.

VASP

Mário Salgado Lima, Assessor de Comunicação Social da Vasp, anunciando a JC que a Vasp adquiriu em operação o Boeing 737-300, considerado o mais moderno aeronave do momento, principalmente pelos baixos níveis de ruído. As lado - explica Mário Salgado Lima - foram aperfeiçoados três 737-300 pela Vasp, mas somente dois já estão voando. O avião tem mais espaço interno e amplo porão de bagagem. O seu raio de alcance é de 5.900 km ou 8 horas 20 minutos de vôo. Voará 11 mil metros de altitude e a uma velocidade de cruzeiro de 940 km/h.

NOVA PAMPA

José Ricardo Cidrin, "chairman" da Rondovel, concessionária da Ford Automóveis, acredita de evitar a confusão com o lançamento do novo Pampa, que nos próximos dias estará radando em Porto Velho. É um modelo luxuoso, cujo lançamento objetivo consolidar sua liderança no segmento de "pick-ups" derivados de automóveis, onde participa de 38 por cento do mercado. A estratégia da Ford visa a atender a uma demanda de mercado concentrada especificamente na área de luxo/fun. Ou seja, são consumidores que não fazem questão de um veículo projetado para rodar tanto como utilitário quanto para passeio. A nova Pampa está sob medida: quatro por dois e quatro por quatro e terá, neste ano uma produção de 5 mil unidades.

TURISMO

Parece incrível mas é absolutamente verdadeiro: até agora foram registrados mais de um milhão de cancelamentos de viagens de norte-americanos, ao país a França. Na base dos cancelamentos duas causas: terrorismo e a desvalorização dos dólares, atualmente valendo sete francos. Há seis passou valia dez francos franceses.

BTHON

Manuel Ferro, Diretor de Operações da rede Othon de Hotéis, lançou um pacote especial de Cadeia para os feriados de setembro. Válido até 20 de dezembro, com 30 por cento de desconto em hospedagem, de sexta a domingo. O pacote abrange todos os hotéis da cadeia no Rio, São Paulo, Salvador, Recife e Fortaleza.

PARQUE

Pedro Gondarra, presidente da Embratur, inaugurando o parque hotelaria de Porto Seguro, onde o clima é amplamente tropical, com temperatura média de 24 graus, a areias brancas e moderados. Esportes náuticos, pesca e praias tropicais com as seguintes opções hoteleiras: Alfeia do Sol (tel. 573-288-2196); Porto Seguro (258-2142); Vela Branca (288-2153); Pousada Casa Azul (288-2180). Vale conferir a indicação da Embratur.

BEBERIA

Rondônia deveria ter expressiva participação em Recife, na última semana, no congresso da Confederação das Organizações do Turismo da América Latina. Não disso aconteceu. Não houve presença nem oficial.

CONVERSA

Foi longo o papo à beira do balcão da conversa entre João Coelho e um grupo de empresários e líderes comunitários em Costa Marques, na noite de sábado, durante o I Encontro de Dirigentes de Associações Comerciais e Industriais de Rondônia, promovido pela Federação das Associações Comerciais e Industriais do Estado, presidida pelo empresário e jornalista Luiz Medeiros Tourinho. João Coelho, na ocasião, fez uma avaliação do quadro político, à luz dos últimos acontecimentos.

CONTRATAÇÕES

É bom frisar que o Governo, via seu Conselho Político, poderá abrir um espaço para contratações no serviço público, aproximadamente durante o período de eleições. É verdade, porém, que para muitos, os cargos, tirando os engajados, não serão consideráveis, mas permitirão um bom número de votos. Afinal, o espaço é nos setores de saúde, segurança e limpeza pública. Vale esperar para concluir o "check-up".

INFORMÁTICA

Belém será a quarta cidade brasileira a contar com sofisticado sistema de informações turísticas, com utilização de computador, com a instalação marcada para antes do Congresso da Associação Brasileira de Agências de Viagens, agora em agosto. Esta importante passo para a modernização do turismo da Amazônia, anunciado por ocasião da visita do presidente Carlos Brandão, presidente da Embratur. O sistema funcionará com terminais de computadores instalados em linhas telefônicas, interligando o Brasil como um todo. Uma vez acionado, em poucos segundos os dados solicitados são fornecidos. Hotéis de vários, bares, restaurantes, praias e eventos importantes, tudo será possível obter nos postos de informação instalados pela empresa estatal de turismo da Pará. A idéia de agências de viagens, em Porto Velho, semana e Guaporé e o Tarauacá, já impressionam na era da informática. Na área oficial, espera-se a criação do "disque-turismo", para maior comodidade do homem de negócios, que aqui vem a serviço, mas que não está impedido de aproveitar horas de lazer.

TESTE

Persiste alguns diferenças, uma que insatisfeito dos altos fazendeiros em "test-drive", comprou da Covel, concessionária da Fiat Automóveis, em uma praia "Fiat Prêmio Elba", a álcool e com compactador de fábrica, produto esse recém-lançado pela Fiat Automóveis e com a qual essa indústria deseja conquistar sucesso e vendas: este ano 12 mil unidades. Unanimidade de vozes pela eficiência de sua mecânica e economia. Um prazer dirigi-la em todas as velocidades.

RETALHOS PARA A HISTÓRIA DE RONDÔNIA

ESRON PENHA DE MENEZES

Em 1941, por convite da direção superior do Banco de Borracha, foi nomeado para instalar e gerenciar a agência do Banco em Guajará Mirim tendo exercido essas elevadas funções até 1945, passando daí em diante a merecer atividades comerciais, como aviador de seringais, tendo mais tarde trocado esse comércio pelo de drogas medicamentosas.

Foi alvo de manifestações de alegria e respeito por parte dos guajaramirenses nas festividades do cinquentenário da criação daquele próspero município da fronteira que ele com grande dinamismo e ingentes esforços muito ajudou a se desenvolver.

Membro ativo da Loja Maçônica "Fé e Confiança", cidadão honorário de Guajará Mirim título que lhe foi outorgado pela Câmara Municipal daquela cidade, um porta dor da venera Mérito Marechal Rondon, do Governo do Território, pelos relevantes serviços prestados à sociedade e à Pátria naquela longínqua fronteira do Brasil.

Faleceu Manoel Brandinhas de Menezes aos trinta minutos do dia 22 de abril de 1981, com a avançada idade de 94 anos, tendo seu falecimento sido muito sentido pela comunidade. Seu corpo foi velado em sua residência pelos seus Irmãos da Loja "Fé e Confiança" e sido exposto em câmara ardente na Câmara Municipal onde lhe foram prestadas sentidas homenagens. Está sepultado no cemitério da cidade de Guajará Mirim.

Câmara Municipal de Guajará Mirim

A primeira Câmara do Município de Guajará Mirim nomeada pelo ato nº 1099, de 06 de abril de 1929 era assim constituída: Dr. José de Mendonça Lima, Sandoval Arantes Meira, Emílio Magno de Arruda, Carlos Corrêa da Costa, José Solenciado, Miguel Farias e Pedro Valeira, com os Suplentes Clovis Serrão Everton, João Pedro Rivorêdo, José Cavalcante, Hermógenes Costa, Francisco Borges, Pedro

EMPREGO

Estamos contratando 1- Auxiliar de Contabilidade, 1- Kardexista, 1- Encarregado de Departamento de Pessoal e 1- Porteiro.

Tratar na Covel, situada na Av. Carlos Gomes com Campos Sales, no horário comercial.

BERON

O braço forte de Rondônia.

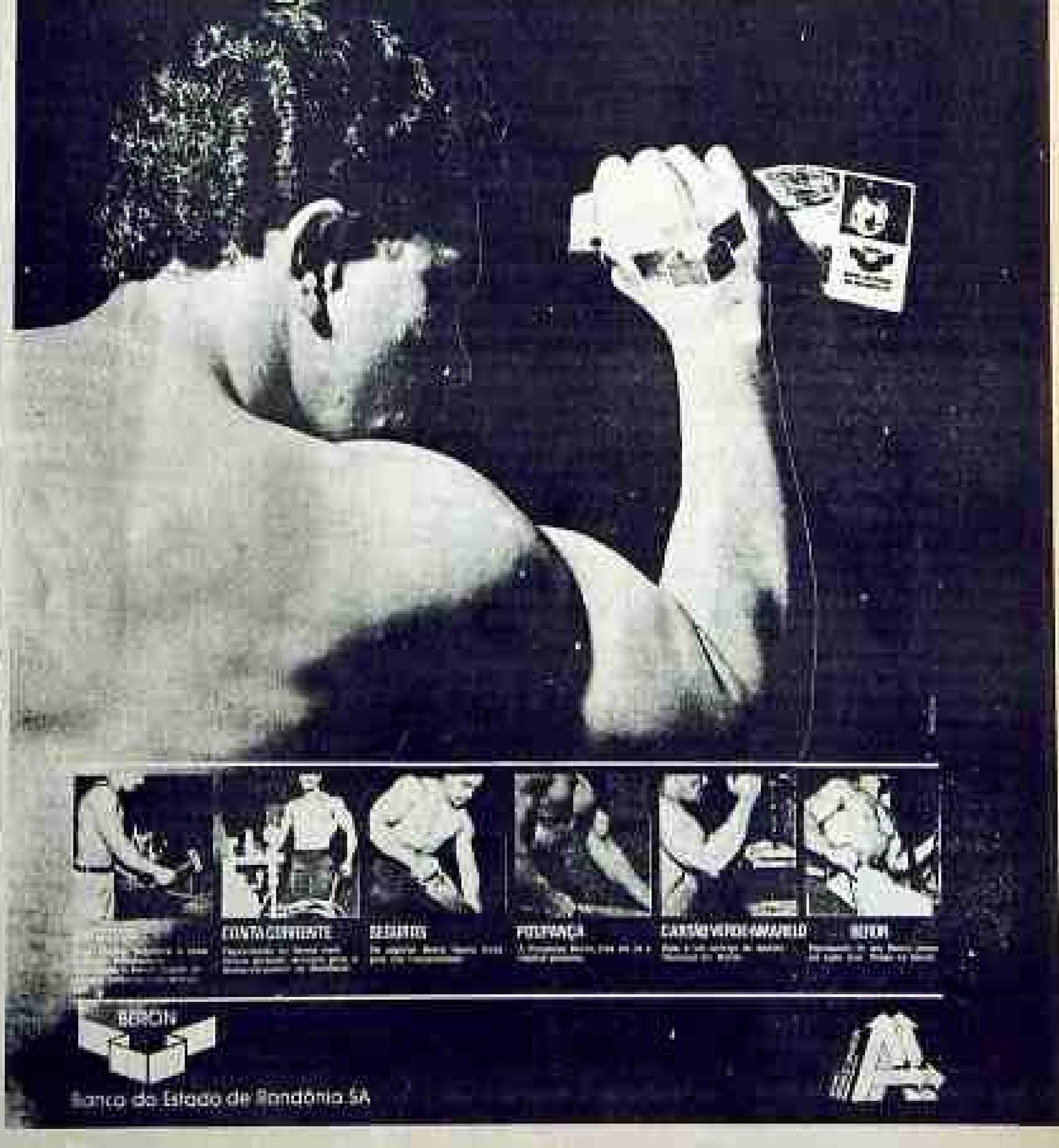

Sodré: SGPC beneficiará países em desenvolvimento

Brasília (ABN) - O chanceler Roberto de Abreu Sodré afirmou que o estabelecimento de um sistema geral de preferências comerciais não só beneficiará as relações comerciais dos países em desenvolvimento, como as relações econômicas internacionais como um todo.

O Ministro das Relações Exteriores Brasileiro fez essas afirmações ao discursar que proferiu como convidado pela manhã, no Itamaraty, na abertura dos trabalhos da fase inicial da reunião ministerial do Comitê Negociador do Sistema Geral de Preferências Comerciais (SGPC).

Abreu Sodré salientou que, para que os grandes projetados ali sejam alcançados, será necessário que o sistema de preferências seja global ou dele aspire a uma base a mais ampla possível de produtos que devam ser incluídos nas negociações para que as preferências se estendam a todos os países, para todos os produtos, b) uma participação representativa e numerosa de países em desenvolvimento membros do Grupo dos 77, proveniente de todas as regiões do Globo.

"O desafio que se nos apresenta frente a objetivo - é o de lograr o novos instrumentos ou encontrar critérios de negociação regional entre países em desenvolvimento, empenhados em escala mundial em padrões de relacionamento comercial horizontais do passado".

O ministro Abreu Sodré acrescentou que "continuaremos a atribuir toda a importância ao nosso relacionamento com os países desenvolvidos".

O chanceler criticou o protecionismo crescente nas nações industrializadas que "desconhece os princípios do sistema internacional de comércio e penaliza os países em desenvolvimento nos setores em que estes dominam competitividade".

Abreu Sodré condenou a resistência das nações ricas do norte em manter o diálogo norte-sul e frisou que, no plano comercial, a crise do mundo capitalista "se caracteriza de maneira peculiar no desrespeito às regras do GATT pelos países industrializados".

Disse o Ministro das Relações Exteriores: "As dificuldades do comércio internacional em enfrentar problemas estruturais têm redundado em uma diminuição de oportunidades comerciais para os países em desenvolvimento nos mercados dos países desenvolvidos, com impacto contraproducente sobre os países que necessitam gerar excedentes para o serviço da sua dívida".

"Os ajustes de balanço de pagamentos — continuou o ministro — estão sendo principalmente à base de contração de importações, enquanto o saldo comercial é conseguido com o engessamento de parte da dívida, sem que se obtenham novas entradas de capital, o que transforma os países em desenvolvimento devedores em exportadores líquidos de recursos".

"A lei de informática é intocável"

Brasília - "A lei brasileira de informática é intocável, porque é uma decisão soberana do Congresso, com o endosso do presidente José Sarney", afirmou o chanceler Roberto de Abreu Sodré, ao comentar a possibilidade de represálias econômicas dos Estados Unidos ao Brasil por causa da reserva de mercado para a informática. O chanceler brasileiro, contudo, reafirmou a posição favorável pelo diálogo com o Governo Norte-americano, "desde que o enfoque econômico não abranja a lei de informática".

"Havemos de encontrar uma solução que sirva ao Brasil e também não comprometa a posição norte-americana", exibiu-se Abreu Sodré. Ele é de opinião que o relacionamento entre os dois países não vai ser prejudicado por causa das divergências nesta área. "Sou um otimista em relação ao diálogo com os Estados Unidos", disse Sodré, ao manifestar-se favorável ao estreitamento bilateral.

O chanceler informou que será organizada uma carta do Secretário de Estado George Schultz para encontrar-se em novembro com os dois ministros, em data ainda não fixada, a fim de realizar o assunto "informática".

Recentemente, Sodré e Schultz conversaram sobre o mesmo. Sodré destacou a possibilidade desse encontro ser realizado de 27 a 31 próximo, em Nova York, na ONU, onde vai participar de reunião convocada para discutir a situação econômica da África. "Esse encontro - argumentou - vai ser muito específico".

Momento Espírita

OS ÓRFÃOS

Meus irmãos, onde os órfãos se acolherão quando o mundo se abandonar, se tornar um deserto?

Deus permite que haja órfãos para nos ensinar a ser pais.

Que Deus conduza a mão para pobre criança abandonada, inspire-lhe um olhar bom e fraterno, dirija-nos ainda a fim de que não se perca no vício!

Quem ajuda a um só órfão é amparado por Deus porque compreende a prática do ser Pai. Pensai também que a criança que encontrais desamparada, vai ser uma nova vida a ser iluminada e se pudermos ser bons, não vos custa nada, nem um pouco.

Amai, pois, a criança, pois do ser sofrido e vosso irmão e não deixe a vossa caridade, não vos esqueçais que Deus recompensa a todos que o merecem, porque vossos filhos, bisnetos, terão benefícios de hoje amanhã.

Quanto vossos irmãos necessitam de vós, em casa, a doença e a privação são o esperado.

Dai ensinamentos, aconselhai os benefícios e nem precisa de todos os benefícios para gastar, uma carícia, um sorriso amigo, estai sempre ao dispor, pois quem ama, e pensa que tem o bem estabelecido para ele e para os vossos.

RUY ESPINHEIRA LEMBRANÇA, PARIS, 3844.

Nesta coluna às 6ras O EVANGELHO SEGUNDO O ESPIRITISMO - ALLAN KARDEC FEDERAÇÃO ESPÍRITA DE RONDÔNIA - DEPARTAMENTO DE DIVULGAÇÃO

ORTODONTIA

Aparelhos corretivos para os dentes
Dr. FRANCISCO ANDREOLI
End.: Av. 7 de Setembro, 592
Tel. 221-3939

AROMA-FONE

HIGENIZE O SEU TELEFONE
CONFIE À AROMA-FONE
LIMPEZA E ASSEPSIA
CONSULTE-NOS
Rua José de Alencar, Nº 3782
Telefone: 2212118

VENDE-SE

Veraneio-82, rádio AM/FM, pneus radiais. Vende-se pela melhor proposta mínima da tabela Quatro Rodas. Carta para a Construtora Norberto Odebrecht S/A. Av. Presidente Kennedy, 1436 , próximo à Rodoviária.

COMISSÃO DE LICITAÇÃO DE OBRAS

AVISO

CONCORRÊNCIA PÚBLICA

Nº 004/CLO-86

O Governo do Estado de Rondônia, através da Comissão de Licitação de Obras instituída através do Decreto nº 2723 de 09 de setembro de 1985, torna público a todos os interessados que fará realizar a Concorrência Pública nº 004/CLO-86, para atender o Departamento de Estradas de Rodagem - DER/RO., cujo objeto é a Elaboração, Revisão de Projetos Rodoviários, Coordenação Geral, Supervisão e Fiscalização de execução das obras discriminadas no Edital e seus anexos, localizadas nos Municípios de Rolim de Moura, G. Mirim, P. Velho, Vilhena, Colorado D'Oeste, Cerejeiras, P. Médici, C. Marques e Alta Floresta.

O procedimento licitatório será iniciado às 9:00 (nove) horas do dia 06/06/86, quando a Comissão estará recebendo os Envelopes de Documentação e Propostas.

O Edital na íntegra e as informações complementares bem como os esclarecimentos necessários à presente Concorrência poderão ser obtidos no seguinte endereço:

COMISSÃO DE LICITAÇÃO DE OBRAS
AV. FARQUAR - ANEXO DA SEAD - ESPLANADA DAS SECRETARIAS - PORTO VELHO - RONDÔNIA.

Porto Velho/RO, 16 de Maio de 1.986.
Olavo Ângelo de Jesus
Presidente CLO

Aero-Teto® Zetaflex.
Casa bem com a sua casa.

A cobertura que abre e fecha.

O Aero-Teto Zetaflex é um grande sucesso porque, além de cobrir com perfeição, transforma a sua área de lazer num novo ambiente com a sua cara. Encontrado em 15 modelos de acabamento, é fácil de instalar, não entope as calhas e tem uma manutenção zero. Aero-Teto, a opção ideal para cada um que quer a melhor cobertura.

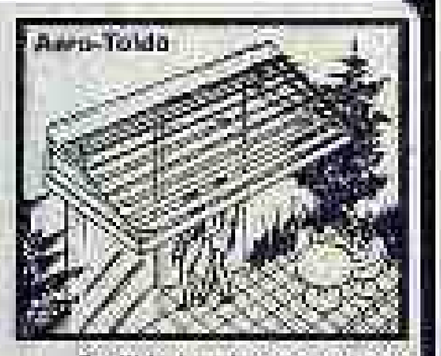

Facilidades de pagamento. Orçamentos em sua casa sem compromisso.

GOIAS DECORAÇÕES
Ligue Agora
221-2013 224-2396

ZETAFLEX

CHAMADA DE EMPREGADO

A Companhia de Mineração Jacundá, com a sede à Av. Carlos Gomes, 965 - Porto Velho - Rondônia, solicita o comparecimento do Sr. Benedito Freitas Andrade, portador da Carteira de Trabalho e Previdência Social nº 011/7015 - Série 0002, no prazo de 03 (três) dias a contar desta data. O não comparecimento nos obrigará a demiti-lo por Justa Causa de acordo com o Art. 482 Letra I da CLT.

CIA. DE MINERAÇÃO JACUNDÁ

NA ERA DA INFLAÇÃO ZERO ESTE É O GRANDE NEGÓCIO! IPTU COM MENOS

PAGA

Faça já este grande negócio.
A Prefeitura está dando um desconto de 20% para quem pagar o IPTU no período de 15 a 30 de maio/86

SEMFAZ
SECRETARIA MUNICIPAL DA FAZENDA

ADMINISTRAÇÃO TOMÁS CORREIA

IMAGEM

GOVERNO CRIA ÓRGÃOS DE DEFESA DO MEIO AMBIENTE

As primeiras atividades na área do meio ambiente começam a ser executadas, como o atendimento pelo Conselho da solicitação do Promotorio de Ariquemes sobre o provável impacto ambiental da Mineração Maçangana, respondendo questões sobre o risco de mercúrio no rio e de predação da fauna e flora.

INSTITUTO

Com o regulamentação do Instituto Estadual de Floresta-IEF/RO, em 16 de abril deste ano, o Governo de Rondônia deu um passo significativo e primeiro na setor, pois é a primeira entidade do gênero no Amazônia e a quarta no Brasil. O Instituto tem a finalidade de implementar as medidas necessárias à conservação, preservação e utilização sócio-econômica dos recursos florestais, além de formular e promover a política florestal do Estado, em consonância com a Política Florestal Nacional.

No setor de meio ambiente primeira medida adotada pelo governo Angelin foi criar um Conselho Especial para cuidar do assunto. Conselho, que, dividido em cinco setores, dia Edson Soraiva, coordenador do Conselho, fica melhor para distribuir sua atuação. As pessoas também se dividem segundo que área de interesse, como política agropecuária florestal, educação ambiental, ecologia urbana, Vale do Guaporé e estudos sobre o potencial hidrológico e meteorológico do Estado.

Criado o Conselho, este augurio que o político ambiental em Rondônia fosse efetuado pelo Sistema Estadual do Meio Ambiente, Instituto Estadual de Floresta e Fundo Especial de Preservação Ambiental. Soraiva lembra que foi difícil planejar as ações que serão desenvolvidas através do Sistema Estadual do Meio Ambiente, uma vez que se trata de uma área complexa. Ficando o governo durante este tempo empenhado no trabalho de pesquisa, para encontrar o melhor forma de gerir o sistema, a fim de que não se cometa os mesmos erros ocorridos em outros Estados.

No Vale do Guaporé um cuidado especial com as quelônias

Justiça reformula sistema penitenciário

[illegible]

BERON crédito para todos

[illegible]

Beron inaugura agência em Cabixi

[illegible]

DENOTIVAÇÃO

[illegible]

ANOVA RONDÔNIA

ANO I EDIÇÃO ESPECIAL MAIO/86

ADMINISTRAÇÃO ÂNGELO ANGELIN MOSTRA RESULTADOS DO SEU TRABALHO

Educação: Meta prioritária do Angelin

Mais de 550 salas de aula foram construídas e cerca de 80 foram recuperadas. O esforço feito foi grande, mas ainda há muito para fazer. Página 5.

Saúde - preocupação constante

A dotação de recursos para construção do Centro de Medicina Tropical, a descentralização do atendimento médico-hospitalar a presença de dentista e remédios aos mais longíquos recantos do estado são promessas que já estão sendo cumpridas.

Página 5.

A primeira Hidroelétrica está quase pronta

[illegible]

ENTREVISTA DO GOVERNADOR ÂNGELO ANGELIN NAS PÁGINAS CENTRAIS

EDITORIAL

Informação e democracia

No dia 10, de maio a administração Angelo Angelin completa seu primeiro ano. Este é uma boa oportunidade para o governo prestar contas à população do Estado, apresentando seus principais realizações, neste período.

É por isto que estamos publicando esta edição especial do "Nova Rondônia". Com ela todos terão perfeitas condições de avaliar, sem dúvida, os caminhos da administração estão e governo e a sociedade.

Além do realismo, este governo demonstrou e reafirmou, é preciso dizer isto e que os dois últimos anos de administração pública, caracterizada por vícios graves e conhecidos de todos governamental.

Nos dias 15 e 16 de maio, em Porto Velho, o governador Angelo Angelin estará reunido com os prefeitos municipais, para discutir e definir as prioridades do governo para o ano de 1987. Esta reunião é importante porque vai definir as prioridades do governo para o ano de 1987. Esta reunião é importante porque vai definir as prioridades do governo para o ano de 1987.

Agora, o governo Angelo Angelin conta com o apoio de todos os cidadãos que escolheram este novo para edificar a sua vida e de seus familiares. Conta com a confiança dos que olham para o futuro com esperança e determinação.

Que o futuro deste jovem Estado abra novas perspectivas para todos.

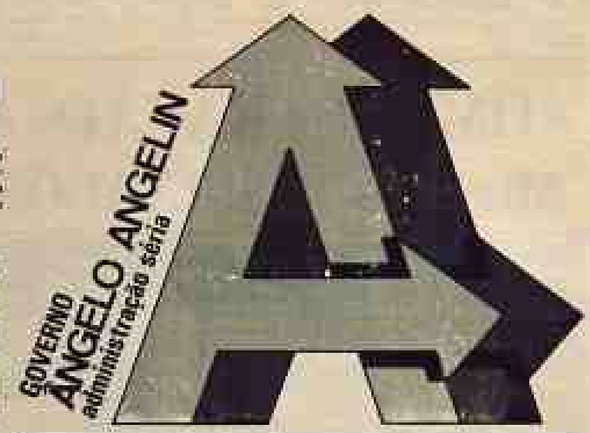

Edição Especial
Publicação do Governo do Estado de Rondônia
Órgão Responsável
Divisão de Comunicação Social
Rua D. Pedro II 600
Telefones - 2210327 - 2210348
Editora - Ana Mejia e Jair Evangelista
Redatores - Alvaro Costa, Jacinta Martins, José Geraldo, Joao Carlos, Carlos Ohara, Ruth Morimoto, Jõao Evangelista
Colaboradores - Marlene Bolim, Simara
Gustinmann, Ricardo Leite, Cleuber Rodrigues, Abdiel Cardoso, Yasmin Menezes, Paulo Queiroz, Gutemberg Pinahas, Magali Brustolin, Luiz Neto, Letícia Santos.
Fotografia - Damião Cavalcante, Natalino José, Manuel Nascimento e Letícia Santos.

Nos encontros regionais, as reivindicações do Estado

A participação efetiva do governador de Rondônia nos encontros realizados em Campo Grande (Encontro do Centro-Oeste - MS), Belém (I Encontro da Amazônia - PA), Manaus (II Encontro da Amazônia - AM), demonstrou ao Governo Federal a grave situação que se encontra o Estado, tendo na migração seu maior problema.

Como recuperar a riqueza social que o Brasil tem com o Estado de Rondônia e o que fazer para manter aos 12 mil migrantes que mensalmente chegam ao Estado, com isto a indagação constante do governador Angelo às autoridades do governo federal.

*O pedido que o governador Rondoniense fez ainda especial para que estes encontros pudessem considerar de maneira diferenciada os problemas do governo federal para resolver os problemas do governo federal para resolver os problemas do governo federal para resolver

CAERD CONSTRÓI EM TODOS OS MUNICÍPIOS

A Companhia de Água e Esgoto de Rondônia vai a Assembléia dos países com resultados concretos a Estado e sistemas abertos em 12 localidades que hoje se encontram em vários estágios. Ouro Preto do Oeste, Ariquemes, Espigão do Oeste, Cacoal, Pimenta e Presidente Médici são municípios que até dezembro estarão com os problemas de abastecimento de água totalmente resolvidos. Devidamente aparelhadas também estarão as sedes de Vilhena, Guajará-Mirim, Jaru e Ji-Paraná.

OURO PRETO DO OESTE

Inaugurado em dezembro de 1.985, pelo governador Angelo Angelin e presidente da Caerd, Teobaldo Dias Cardoso, com uma capacidade para 5,7 milhões de litros dia, o sistema de abastecimento de Ouro Preto do Oeste atende apenas 30% e agora atende 100% da população, resolvendo definitivamente, inclusive, o problema de água daquele município. O valor final da obra foi 6,1 bilhões de cruzeiros.

VILHENA

Teve seu contrato de financiamento assinado pelo Governador Angelo Angelin, e o presidente em exercício da CAERD, Renato Marques, com o valor de 160 milhões de cruzados, para a execução das obras de captação de água do Rio Pimenta Bueno.

O sistema de abastecimento de água local, com adutora com 10 km de extensão, uma estação de tratamento, 2 reservatórios apoiados e de um elevado, 2 poços profundos e 3 poços semi-artesianos, está em fase de distribuição e ligação de água às residências. Com isso, Vilhena e Cassilândia serão beneficiadas com um sistema de água tratada com capacidade para atender 100% da população, que hoje é de 30%.

PORTO VELHO

Ultimo município, em Porto Velho, as obras de ampliação e reforma dos dois sistemas de tratamento Capim Anonismo, uma nova adutora de bruto, de abastecimento e interligação das redes, estão com investimento no valor de 6,5 milhões de cruzados. Estas obras, está em fase inicial, porém em 1986 poderão ser finalizadas, de acordo com o Diretor Técnico da Caerd, Antônio Ferreira Lima. Com isso, a população de Porto Velho, que hoje é de 70 mil habitantes, poderá ser beneficiada com um sistema de abastecimento para atender até 120 mil habitantes.

PRESIDENTE MÉDICI

O sistema de abastecimento de água de Presidente Médici já está concluído e em fase de testes. A obra consta de captação, estação de tratamento, reservatório, rede de distribuição e ligações domiciliares. Com isso, Alto Alegre dos Parecis e Castanheiras serão beneficiadas com água tratada, que atenderá 100% da população, e Rolim de Moura, que hoje é de 30%, passará a ser atendida em 100% de sua população, que é de 20 mil habitantes.

VILA NOVA

Concluído e em fase de testes, o sistema de abastecimento de água de Vila Nova Sobral atenderá 100% da população, que hoje é de 30%. Com isso, a cidade terá água tratada em residências, estabelecimentos comerciais e públicos, que chegará a cobrir todas as localidades circunvizinhas, atendendo a todos os habitantes. Inicialmente, o sistema vai dispor de 1 poço profundo, 1 estação de tratamento, 1 reservatório apoiado e uma rede de distribuição, que atenderá 10 mil habitantes.

ARIQUEMES

O abastecimento provisoriamente através de poços artesianos, atingindo apenas 15% da população, e com uma pequena parte que é atendida por carro pipa. Para solucionar o problema está em execução uma captação de grande capacidade, uma estação de tratamento, reservatórios para 2 milhões de litros, rede adutora, e ampliação total da rede de distribuição. Com previsão de conclusão para o mês de junho, o sistema vai atender a 100% da população.

JI-PARANÁ

Recebeu uma nova captação, uma estação de tratamento, uma reservatório elevado, uma adutora de água bruta e uma rede de distribuição. Com isso, a população, que hoje é de 30%, passará a ser atendida em 100%. Com previsão de conclusão para o mês de junho, o sistema vai atender a 100% da população.

GUAJARÁ-MIRIM

Recebeu ampliação e reforma do sistema de tratamento, perfazendo uma produção de 5,5 milhões de litros/dia de água tratada. Os recursos de 1,8 milhões de cruzados, serão provenientes de empréstimos externos.

PIMENTA BUENO

Apesar de Pimenta Bueno contar com uma rede de distribuição capaz de atender 100% da população, sofre com o problema de produção de água, sendo hoje uma produção diária de 3,6 milhões de litros/dia, atendendo somente 53% da população. As final das obras passará atender 30 milhões de litros/dia e atender 100% da população. Grande das obras está parado pela metade, com prazo de conclusão de 12 meses, cuja valor estimado final será de 26 milhões de cruzados.

CEREJEIRAS

Obra já iniciada com a construção de uma estação de tratamento, para a construção de uma captação e ampliação da rede de distribuição, aumentando assim a capacidade de produção de água, que até o momento atende 53% da população, para 2,3 milhões de litros dia atendendo 100%. Estas também destinados 2 milhões de cruzados provenientes de empréstimos externos para Cerejeiras.

BOLSÃO DE MOURA

Também recebera uma parcela de 10 milhões de cruzados para a construção de uma estação de tratamento, captação, adutora e ampliação da rede de distribuição e ligações domiciliares.

SUPORADA DO OESTE

Esta cidade até o momento não conta com este serviço. Os recursos de Caixa por isso foi destinado 5 milhões de cruzados, também de empréstimos externos, para a instalação de uma estação de tratamento com capacidade de 600 mil litros/ dia, afim de atender 4.000 habitantes, 70% da população.

A Caerd-Rondônia construiu através do Governo do Estado, Secretaria de Planejamento e Pobreza, os novos objetivos de atender 22.500 ABs, que até o momento encontram-se recebendo seus abastecimentos. No município de Presidente Médici, na Nova de Rua Santa e Estrada de Rondônia estão em fase final de obras. Os 30.500 ABs restantes em toda a 7 abastecidos, são eles os Municípios de Ariquemes, Alto Paraíso, Boa Vista, Cacoalândia, Cacoal, Governador Jorge Teixeira de Oliveira, Ji-Paraná, Ouro Preto do Oeste, Pimenta Bueno, Rolim de Moura, Santa Cruz do Sul, Presidente Médici, São Miguel do Guaporé, São Francisco do Guaporé, Seringueiras, Alvorada do Oeste, Costa Marques, Guajará-Mirim, Nova Mamoré, Nova Brasilândia, Nova Dimensão, Nova Londrina, Nova Colina, Nova União, Primavera de Rondônia, Santa Luzia do Oeste, Vilhena, São Miguel do Guaporé

Programa Agrícola atende Pequeno Produtor

A base do programa da Secretaria de Agricultura e Abastecimento foi o pequeno produtor rural organizado em sindicatos, associações, cooperativas e conjuntos de desenvolvimento rural. Para o engenheiro agrônomo, Gabriel Oliveira, responsável pela pasta, o fortalecimento dessas entidades vai ele garantir a produção agrícola no Estado e consolidar o trabalhador rural em suas propriedades.

Além todos os projetos, programas e campanhas planejados e viabilizados pela Seagri visam, conjuntamente à promoção do pequeno produtor rural, na continua garantia de oferecer condições para fixação do homem à terra.

CRÉDITO EM PERMUTA

O Programa de Distribuição de Sementes de Pequenas Culturas vem com crédito em permuta para o produtor receber as sementes e, como pagamento, mesmo após safra e colheita. Com esse programa a Seagri distribuiu 216 toneladas de arroz, 125,5 toneladas de milho e 217 toneladas de feijão.

Além disso, o Departamento de Produção Vegetal fornece os calcários da Companhia, que são áreas de agricultura selecionadas que tiveram os amostras fisicamente para posterior distribuição entre os produtores. A colaboração é voltar os olhos nos fins da importação de sementes de outros Estados.

MUDAS

Este mesmo sistema de crédito em permuta, a Seagri libera o Programa de Produção e Distribuição de Mudas de Culturas Perenes, cujo o ativo de espécies permanentes regionais e tradicionais, como o cafeeiro e o café.

Foram registrados 14 produtos de Cooperação dos projetos da zona pioneira da Zona Sul, Jaru, Ouro Preto, Presidente Médici, Cacoal, Pimenta Bueno, Vilhena e Costa Marques.

produção de mudas de espécies frutíferas. A assistência técnica florestal cuidar do produtor receber as mudas e, como pagamento, mesmo após safra e colheita. Com esse programa a Seagri distribuiu 216 toneladas de arroz, 125,5 toneladas de milho e 217 toneladas de feijão.

Além disso, o Departamento de Produção Vegetal fornece os calcários da Companhia, que são áreas de agricultura selecionadas que tiveram as amostras fisicamente para posterior distribuição entre os produtores. A colaboração é voltar os olhos nos fins da importação de sementes de outros Estados.

MUDAS

Este mesmo sistema de crédito em permuta, a Seagri libera o Programa de Produção e Distribuição de Mudas de Culturas Perenes, cujo o ativo de espécies permanentes regionais e tradicionais, como o cafeeiro e o café.

Foram registrados 14 produtos de Cooperação dos projetos da zona pioneira da Zona Sul, Jaru, Ouro Preto, Presidente Médici, Cacoal, Pimenta Bueno, Vilhena e Costa Marques. Outro é o maior produtor é por mudas de café o Seagri distribuiu nos produção dois viveiros florescem provalecer, de acordo com a expectativa, a produção de mudas.

SERINGUEIRA

Na área agrícola que

Construção de estradas fortalece agricultura

Viajnais são importantes para integração dos agricultores

Um dos fatores mais importantes para incrementar o desenvolvimento regional e integrar os pequenos produtores, e sem dúvida as estradas faz parte das prioridades estabelecidas pelo governo. O Departamento de Estradas de Rodagem — DER, é responsável pela ampliação e implementação de programas nesta área, tendo iniciado em novembro do ano passado um número considerável de obras.

Apesar do recesso de recursos foram aplicados aproximadamente 20 milhões de cruzados, entre recursos estaduais e os próprios Estados, na recuperação de estradas e pontes.

Em um ano segundo fontes estatísticas, a administração Angelin trabalhou mais extensão que nos anos de 83 e 84.

A construção de 314 quilômetros beneficiou os municípios de Jaru, Rolim de Moura, Presidente Médici e Ouro Preto. Através de suas residências espalhadas no interior do Estado, o DER já Concluiu 61 quilômetros, entre regularizações de plataformas, limpeza lateral, revestimento e pavimentação. Realizou ainda, serviços de manutenção de rodovias estaduais, federais e vicinais concluídas em 85. Estas obras beneficiaram diretamente mais de 20 mil agricultores dos municípios de Anguenes, Ouro Preto, Rolim de Moura, Colorado do Oeste e Cacoal.

Encontram-se em execução os serviços de recuperação e conservação das vicinais e alimentadoras dos municípios de Anguenes, 410 Km; Jaru, 83 Km; Ouro Preto 554 Km; Presidente Médici, 84 Km; Rolim de Moura, 093 Km; Cacoal, 170 Km; Cerejeiras, 203 Km; Pimenta Bueno, entre outros, 2.127 Km. Estas obras foram iniciadas no ano passado, devendo ser concluídas ainda este ano.

Inauguração da ponte 380 em Rolim de Moura

AMPLIAR PRODUÇÃO DE

As 14 unidades de Observação a Seagri investiu e vinda de 80 estruturas da produção de mudas no Estado.

Com a finalidade de difundir espécies frutíferas para atender regiões de cultivos adaptados à região entre os pequenos agricultores de Rondônia, a Seagri implantou o Projeto de Produção de Espécies Frutíferas Nativas da Amazônia.

O Departamento de Produção Vegetal prevê a produção de cerca de 5 milhões de mudas de espécies como a seringueira, café, guaraná, pimenta-do-reino, abacate e outras. Outro é a maior produção de mudas de café, a Seagri distribuiu cerca de 500 mil mudas da seringueira enxertada. Para este ano, a previsão de produção é de 400 mil mudas. Além do que é produzido no Núcleo Urbano de Apoio Rural (Nuar), a Seagri possui 13 hectares de mudas de seringueira, distribuídas em dois viveiros: Em Ouro Preto 2º Distrito, com 7 hectares em fase de plantio, cuja produção está prevista em 100 mil mudas e em Anguenes, com 10,5 hectares plantados.

pela Erasmo Sassanda

MUDAS

A Secretaria de Estado da Agricultura administra 22 viveiros de produção de mudas nos Nuarb e 14 viveiros instalados nos municípios de Rondônia, além de fornecer sementes e escolhas para os viveiros comunitários, sendados

COOPERATIVAS

O Núcleo de Cooperativismo vem realizando treinamentos em todas as comunidades do Estado nas quais cooperativismo com o objetivo de se unirem com as mesmas atividades de empreendimentos, fazendo fazer a reunião e os problemas que motivavam o desenvolvimento de cada comunidade. Atualmente existem 11 cooperativas e associações de produção agrícola, além de agroindústria, a comercial de produtos, e os mesmos estão sendo organizados e fortalecidos para a comercialização de produtos rurais e apoio financeiro.

Abertura dos III Jogos Intermunicipais

GOVERNADOR PRESIDE JOGOS INTERMUNICIPAIS

Os jogos intermunicipais de Rondônia - JIR, foram instituídos pela Secet através do decreto nº 14022, de 25.10.83 para viabilizar a participação dos alunos que não fazem parte dos Jogos Escolares, ou seja maiores de 18 anos, uma vez que não havia competições a nível Estadual.

O III JIR, realizado no período de 29 de agosto a 8 de setembro em Guajará-Mirim, obteve plena aceitação e a presença maciça total apoio do Governador Angelo Angelin que presidiu a abertura dos Jogos.

Participaram mais de 1.200 atletas de ambos os sexos de todos os municípios do Estado, nas modalidades: futebol de campo, futebol de salão, handebol, basquete, futebol de areia, vôlei, tênis de mesa, natação, tênis de campo, voleibol e judô.

Este ano, o IV JIR será realizado no período de 21.07 à 03.08.86 em Ariquemes.

Nos finais de semana A Praça é Nossa!

LAZER E RECREAÇÃO DIREITO DE TODOS

A função do Departamento de Esportes e dar condições para que todo o cidadão possa ter acesso a recreação e ao lazer. Por isso, o esporte comunitário está em todo o Estado:

- Nos bairros periféricos realizou 20 programas do projeto III-SE-DE-LAZER com atividades recreativas e jogos diversos para todas as faixas etárias.
- Durante 20 sábados desenvolveu o Projeto "A PRAÇA É NOSSA", constando de jogos esportivos recreativos, ginásticas e brincadeiras.
- Realização de atividades comunitárias e esportivas em datas comemorativas, como o Dia da Funcionário Público e Dia da Criança, além de apoio para atividades em Conjuntos Habitacionais e Colônias de Férias de TELERON.
- Ainda no área Esporte Para Todos e Sport Amigos o Projeto GAL, Grandes Armas de Lazer, bem aceito por parte da população pelo diferente e pelos municípios. Atualmente são desenvolvidos programas de E.T.T. nos municípios de Ariquemes, Jaru, Ji-Paraná, Presidente Médici, Cacoal, Pimenta Bueno, Vilhena e Costa Marques.

BOI BUMBÁ: UM BOM PRESENTE DOS MIGRANTES

Originário do Maranhão, o auto-folclórico do Boi Bumbá, introduzido no Estado pelos migrantes é um importante fator de integração social e uma das principais atrações da Mostra de Quadrilhas de Boi-Bumbás, realizadas, anualmente, em nossa Capital, por ocasião das comemorações juninas.

Em junho do ano passado, a Secretaria de Esportes e Turismo promoveu pela primeira vez, paralelamente ao "Arraial Flor de Maracujá". O evento atraiu um grande número de pessoas que prestigiaram principalmente as barracas de comidas típicas.

Fantasia e participação na festa do Boi-Bumbá.

Abertos Novos Espaços

A Galeria Arte Centro, Casa do Artesão e Galeria Afonso Ligório são os espaços criados pela SECET para a divulgação dos artistas plásticos e artesãos de Rondônia.

Na Casa do Artesão é feita mostra e comercialização do artesanato. Dentre os trabalhos mais procurados nos lojinhas deste tecer, peles, tururis, está o artesanato indígena.

Para utilizar estes espaços o artista plástico deve escolher a época de sua preferência e definir sua especialidade, seja pinturas, esculturas, desenho, objetos, tapeçaria, cerâmica e fotografia.

Em 85, a Galeria Arte Centro foi visitada por mais 3.000 pessoas. Em 86, a Secretaria passou a oferecer um novo espaço cultural, a Galeria Afonso Ligório. O nome é uma homenagem ao artista da região, falecido em 1985, cujo acervo muito contribuiu para a formação da memória artística no Estado. Paralelamente a esta iniciativa, ainda com o propósito de manter presente e embevecidos os valores culturais do passado, o Departamento de Cultura está executando o PROJETO AFONSO LIGÓRIO. Todo trabalho é baseado em pesquisa de acervo, documentação e avaliação das obras do artista, contando com o apoio da FUNARTE. No que se refere às pesquisas sócio-culturais, foram realizadas em Porto Velho estudos sobre "A Romaria de São Francisco" e "Projeto Einer Enriquecimento sobre os descendentes de Caribe". No vale do Guaporé-Mamoré pesquisas sobre "COMPLEXOS CULTURAIS DO VALE DO GUAPORÉ". Atualmente, estão sendo realizados trabalhos sobre "Influência Grega e Síria-Libanesa na formação da sociedade de Guajará-Mirim", "Ranger da Memória do Seringueiro e do Soldado da Borracha".

Com relação aos projetos comunitários, a SELET desenvolve, junto a Comunidade de Porto Velho, atividades como A PRAÇA É NOSSA e DOMINGO CULTURAL, o objetivo congregar pessoas de todas as idades em suas áreas de lazer, em torno de manifestações artísticas e culturais.

EM CENA, O TEATRO

A atividade teatral recebeu um grande volume de recursos da Secet. Neste sentido, foi dado apoio logístico para o giro do grupo "ANDANÇAS", de Cacoal/RT, que em Porto Velho apresentou a peça " A DANÇA DOS TANCARAS" Sobedino e ida a São Paulo do Grupo PATA - Núcleo Artesanal de Teatro Amador, para representar Rondônia no VII Festival Nacional de Teatro Amador, onde conquistou o título de melhor representação regional.

Através desta secretaria, Rondônia foi representada também no CIRCUITO PÉ NA ESTRADA - intercâmbio de espetáculo pelos grupos integrantes da Regional Norte do Teatro Amador - com apresentação da peça " A CASA ENCANTADA DO MEDO" pelo grupo ASAS , de Cacoal.

Ainda neste área foram apresentados, ocorre o realizado o I FESTIVAL RAIMUNDA MANSUR de TEATRO AMADOR com a participação de todos grupos do Estado.

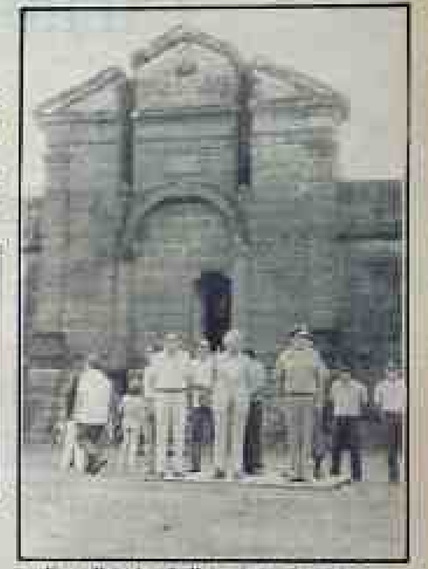

Forte Príncipe da Beira é atração turística

NOVAS PERSPECTIVAS PARA O TURISMO

O Turismo em Rondônia praticamente iniciou suas atividades no Governo Angelo Angelin, estando um trabalho de base. Neste período foram lançados os primeiros alicerces, para posteriores crescimento do setor.

Através do Departamento de Turismo/SETUR, Rondônia participou da Primeira Campanha Promocional do Turismo no Centro Oeste. Na ocasião foi lançado o TURONTUR - Sistema Integrado de Turismo no Centro Oeste, que congrega ainda, os Estados de Mato Grosso do Sul, Goiás e Brasília.

Esta campanha foi lançada, a nível nacional, por ocasião do XII Congresso Brasileiro de Agências de Viagens e da X Exposição de Turismo, realizada em Belo Horizonte nos anos de 1985.

O Departamento de Turismo tem conquistado para realizar atividades de caráter técnico, tendo em vista colher subsídios para a implantação do turismo propriamente dito no Estado.

Juntamente, foi elaborado o - Sistema Estadual de Turismo - ao qual estão inseridos os projetos: Sistema de Informações e Documentação Turística e Plano Estadual de Turismo.

O DETUR/SECET elaborou ainda, o Zoneamento Turístico de Rondônia, que foi aprovado junto a Empresa Brasileira de Turismo EMBRATUR, com região em Federal.

Fazendo parte do Projetos Sistema de Informações e Documentação Turística foi instalado em 1985, o primeiro Posto de Informação e Recepção Turística, que funciona no Aeroporto Belmont.

Realizado, no governo, desde ano, já na gestão do atual secretário, Raimundo Castro, — o I Encontro Estadual de Turismo empresarios, técnicos e demais pessoas interessadas no setor. Dos documentos resultou o projeto de criação da Rondotur S/A-Empresa Rondoniense de TURISMO.

O projeto já foi aprovado e deverá ser executado ainda na administração Angelo Angelin.

VALORIZAR O FUNCIONÁRIO PÚBLICO É OBJETIVO DA ATUAL ADMINISTRAÇÃO

Programa de Assistência beneficia idosos

No Centro Profissionalizante o menor cria nossas lonas

Assistência a menores previne marginalização

Como exemplo, em Rondônia, da política nacional do bem-estar do menor aqui implantada pela Fundação Nacional do Bem-Estar do Menor (Funabem), a Sempaz desenvolve programas e projetos voltados à prevenção da marginalização do menor, na faixa de 0 a 18 anos incompletos, através dos Núcleos Preventivos. Casa do Menor Trabalhador e Creches Comunitárias, voltados o desenvolvimento físico-social e cultural, com educação para a saúde, esporte e iniciação a educação profissional. Para uma maior eficiência desse programa, o governador Angelo Angelin autorizou a contratação de 202 monitores, sendo 48 em Porto Velho e 22 em Cacoal-Ariquemes.

Atualmente o Programa de Apoio ao Menor, a Sempaz executa dois programas Apoio ao Menor em Circunstâncias Especiais e Atendimento a Crianças e Adolescentes em Regime de Internato, que atendem 11 grupos, e que representam 1.170 menores que recebem os benefícios, sendo 600 em abrigamento e o restante em regime de semi-internato. Estão sendo atendidos menores, jovens e acompanhamento de menores egressos em liberdade assistida, encaminhados pelo juizado de menores, os casos de abrigamento e o trabalho educativo em praças públicas, semáforos, mercados e feiras livres, além de atendimento a crianças e adolescentes em regime de internato.

Para o ano de 1986 a Sempaz pretende atender 1.500 menores em regime de internato, 1.000 em regime de semi-internato e 1.000 em regime de assistência, além de 1.000 menores em liberdade assistida, 1.000 em abrigamento e 1.000 em regime de semi-internato, totalizando 6.500 menores atendidos.

Além desses programas, a Sempaz também executa o Programa de Assistência ao Idoso, que tem como objetivo proporcionar ao idoso condições de bem-estar físico, mental e social, através de atividades físicas, culturais, recreativas e de lazer, além de assistência médica, odontológica, psicológica e social. Atualmente o programa atende 1.200 idosos em Porto Velho, Ariquemes, Cacoal, Vilhena, Ji-Paraná, Guajará-Mirim, Ouro Preto do Oeste, Pimenta Bueno, Jaru, Rolim de Moura, Presidente Médici e Costa Marques.

Para o ano de 1986 a Sempaz pretende atender 2.000 idosos, através de 20 grupos de convivência, 10 clubes de idosos, 10 centros de convivência, 10 centros de atendimento e 10 centros de atendimento e reabilitação.

PROMOÇÃO SOCIAL EXPANDE ÁREAS DE ATUAÇÃO

A Secretaria de Trabalho e Promoção Social — Setrap — já nasceu se preocupando em atender as camadas menos favorecidas da população. Uma das primeiras medidas foi a criação do Departamento de Promoção Social, que tem como objetivo básico a assistência à família, à criança, ao adolescente, ao idoso e ao deficiente físico, através de programas de assistência social, saúde, educação, habitação, trabalho e lazer.

A Secretaria Adjunta de Promoção Social, Alice Arruda Braga, é a responsável pela execução desses programas. Ela explica que a Setrap não pretende substituir as entidades assistenciais que já existem em Rondônia, mas sim dar-lhes apoio técnico e financeiro, através de convênios, para que elas possam ampliar seus serviços.

A secretária Alice ressalta que os postos avançados que vão ser instalados nos municípios do interior do Estado, de responsabilidade da Setrap, também vão trabalhar com a comunidade, através de associações de bairros e clubes de mães, para que a população também participe dos programas.

Alice Arruda Braga explica que os postos avançados da Setrap vão ser instalados nos municípios de Ariquemes, Ji-Paraná, Vilhena, Cacoal, Ouro Preto do Oeste, Pimenta Bueno, Jaru, Rolim de Moura, Guajará-Mirim, Presidente Médici e Costa Marques. Em Porto Velho, a Setrap vai atender a comunidade através de três postos avançados, localizados nos bairros Mato Grosso, Cidade Nova e Nova Floresta.

TRABALHO

No setor de trabalho e bem-estar social, a Setrap vai trabalhar em conjunto com a Delegacia Regional do Trabalho — DRT — no sentido de ampliar o mercado de trabalho e aperfeiçoar a mão-de-obra existente. Segundo a secretária Alice Arruda Braga, a Setrap pretende também fazer um levantamento da mão-de-obra existente no Estado, para que se possa ter uma idéia real da situação do desemprego no Estado.

Alice Arruda Braga explica que a Setrap vai trabalhar em conjunto com a Delegacia Regional do Trabalho — DRT — no sentido de ampliar o mercado de trabalho e aperfeiçoar a mão-de-obra existente. Segundo a secretária Alice Arruda Braga, a Setrap pretende também fazer um levantamento da mão-de-obra existente no Estado, para que se possa ter uma idéia real da situação do desemprego no Estado. A Delegacia Regional do Trabalho, segundo a secretária, também vai participar do levantamento, através do Departamento de Emprego e Salário.

Alice Arruda Braga explica que a Setrap vai trabalhar em conjunto com a Delegacia Regional do Trabalho — DRT — no sentido de ampliar o mercado de trabalho e aperfeiçoar a mão-de-obra existente. Segundo a secretária Alice Arruda Braga, a Setrap pretende também fazer um levantamento da mão-de-obra existente no Estado, para que se possa ter uma idéia real da situação do desemprego no Estado. A Delegacia Regional do Trabalho, segundo a secretária, também vai participar do levantamento, através do Departamento de Emprego e Salário.

TREINAMENTO DE PESSOAL

Ainda no setor de trabalho, a Setrap vai promover cursos de treinamento de pessoal, através do Departamento de Emprego e Salário, para que as pessoas que procuram serviços através do banco de dados da Fundaben, da Sempaz, possam ser encaminhadas para o mercado de trabalho.

Através dos Núcleos Preventivos, 4.200 menores são atendidos, sendo 900 em Porto Velho. O projeto da Casa do Menor Trabalhador e Creches Comunitárias, voltados o desenvolvimento físico-social e cultural, com educação para a saúde, esporte e iniciação a educação profissional. Para uma maior eficiência desse programa, o governador Angelo Angelin autorizou a contratação de 202 monitores, sendo 48 em Porto Velho e 22 em Cacoal-Ariquemes.

Atualmente o Programa de Apoio ao Menor, a Sempaz executa dois programas: Apoio ao Menor em Circunstâncias Especiais e Atendimento a Crianças e Adolescentes em Regime de Internato, que atendem 11 grupos, e que representam 1.170 menores que recebem os benefícios, sendo 600 em abrigamento e o restante em regime de semi-internato. Estão sendo atendidos menores, jovens e acompanhamento de menores egressos em liberdade assistida, encaminhados pelo juizado de menores, os casos de abrigamento e o trabalho educativo em praças públicas, semáforos, mercados e feiras livres, além de atendimento a crianças e adolescentes em regime de internato.

Para o ano de 1986 a Sempaz pretende atender 1.500 menores em regime de internato, 1.000 em regime de semi-internato e 1.000 em regime de assistência, além de 1.000 menores em liberdade assistida, 1.000 em abrigamento e 1.000 em regime de semi-internato, totalizando 6.500 menores atendidos.

Além desses programas, a Sempaz também executa o Programa de Assistência ao Idoso, que tem como objetivo proporcionar ao idoso condições de bem-estar físico, mental e social, através de atividades físicas, culturais, recreativas e de lazer, além de assistência médica, odontológica, psicológica e social. Atualmente o programa atende 1.200 idosos em Porto Velho, Ariquemes, Cacoal, Vilhena, Ji-Paraná, Guajará-Mirim, Ouro Preto do Oeste, Pimenta Bueno, Jaru, Rolim de Moura, Presidente Médici e Costa Marques.

Para o ano de 1986 a Sempaz pretende atender 2.000 idosos, através de 20 grupos de convivência, 10 clubes de idosos, 10 centros de convivência, 10 centros de atendimento e 10 centros de atendimento e reabilitação.

Foi, um ato digno feito do Governo do de Angelo assumir as responsabilidades com Educação que, vinculada à Secretaria de Estado à dos Desportos, realizar diversos projetos.

A Secretaria da Administração para atingir estes objetivos está efetivamente levantando junto legislação, normas e procedimentos que tratam sobre o plano de Classificação de Cargos e Empregos Estadual, levantando legislação trabalhista e previdenciária, brevemente serão feitos de todos os programas e cursos de Treinamento de Pessoal, com o fim de capacitar os servidores a exercerem a atividade de administração do Sistema de Controle Financeiro e de Patrimônio.

IPERON

O governo do Estado vem lutando para trazer mais um benefício para o servidor público, já que esta vinculado à criação do Instituto de Previdência do Estado de Rondônia — IPERON, através do decreto de 6 de setembro do governador Angelo Angelin foi instituído um grupo de trabalho para discutir o Projeto de Lei referente ao estatuto e lei orgânica do Iperon. O projeto de lei e o estatuto já estão prontos, faltando apenas o encaminhamento do mesmo à Assembléia Legislativa e sua posterior aprovação.

O Iperon almeja trazer os funcionários aposentados ao Plano de Classificação de Cargos e Salários do Estado e uma vez implantado o Iperon os seguintes benefícios serão instituídos: auxílio natalidade, auxílio funeral, pensão especial por morte de segurado ou aposentado, auxílio reclusão, auxílio doença, aposentadoria por invalidez, aposentadoria especial, aposentadoria por idade, aposentadoria por tempo de serviço, assistência médica, hospitalar, farmacêutica e laboratorial.

IMPRENSA OFICIAL

A Divisão de Imprensa Oficial está em fase adiantada de sua estrutura organizacional implantada, já operando para atender as publicações oficiais e também preparada para o Diário Oficial.

A proposta do governo referente à gestão governamental nas áreas de comunicação, revisão de normativos, impresso e audiovisuais, visando melhorar o relacionamento das atividades desta departamental.

TREINAMENTO DE PESSOAL

Ação do governo nesta área, desenvolvendo em várias atividades como: treinamento e atualização dos recursos humanos da administração pública estadual, através de cursos, seminários, palestras, visitas técnicas, estágios, bolsas de estudo e intercâmbio.

Através dos Núcleos Preventivos, 4.200 menores são atendidos, sendo 900 em Porto Velho. O projeto da Casa do Menor Trabalhador e Creches Comunitárias, voltados o desenvolvimento físico-social e cultural, com educação para a saúde, esporte e iniciação a educação profissional. Para uma maior eficiência desse programa, o governador Angelo Angelin autorizou a contratação de 202 monitores, sendo 48 em Porto Velho e 22 em Cacoal-Ariquemes.

DÉFICIT EDUCACIONAL REDUZIDO

556 salas de aulas construídas e mais de 80 recuperadas, permitindo que 46 mil e 200 novos alunos fossem incorporados à rede oficial de ensino. Este foi o saldo positivo, na área educacional. Embora esses números sejam significativos, o déficit no setor ainda é grande, estima-se que haja carência de 1.000 salas de aula.

Na verdade, o grande problema da área educacional em Rondônia, posto coberto por outros Estados, é alta a taxa de migração. Em média, segundo dados oficiais, chegam a Rondônia 18 mil pessoas por mês, aumentando a necessidade de escolas, principalmente na zona rural, onde a deficiência já atinge quase 50 por cento.

Em agosto de 85, a secretaria de educação, seguindo diretrizes do MEC, que implantou o "Programa de Educação para Todos - Caminhos para Mudança", para o qual o presidente José Sarney conclamou a participação de todos os brasileiros, elaborou minuciosa programação, para debater amplamente a problemática educacional. O resultado obtido, levado ao em forma de relatório, foi elogiado pelos membros da Comissão Organizadora do evento.

PRÉ-ESCOLAR

O secretário Gilberto Teles vem desenvolvendo nessa área um sistema de treinamento envolvendo coordenadores, diretores e supervisores, com a finalidade de aperfeiçoar o ensino. Para a melhoria da rede física, estão em construção oito galpões em alvenaria, contendo cada unidade duas salas de aula, dois banheiros e uma varanda, localizados em Alta Floresta (um), Porto Velho (três), Ji-Paraná (um), Vilhena (um), Rolim de Moura (um) e outro em Nova Brasilândia. A Secretaria de Educação já dispõe, segundo Teles, dos recursos necessários à aquisição de material permanente, mobiliário e material didático-pedagógico.

SAÚDE ESCOLAR

Nessa área, a Secretaria de Educação repassou recursos da ordem de Cz$ 337 mil aos municípios, destinados ao Plano de Aplicação para a aquisição de material médico-odontológico e de treinamento de Agentes de Saúde.

O sistema de distribuição da merenda escolar merecerá atenção especial por parte do órgão. Foram distribuídas cerca de mil e trezentas toneladas de gêneros alimentícios, nos municípios de Guajará-Mirim, Jaru, Ariquemes, Cacoal, Ji-Paraná e Vilhena.

Escola de 1º Grau em Nova Brasilândia. A ordem é educação para todos.

Sucesso com o aproveitado pode haver desenvolvimento

riormente realizados uma vez por ano, e que não atendiam a demanda, levou a Secretaria de Educação a ampliar o sistema. Hoje, esses exames são realizados duas vez ao ano, com uma média de 3.422 inscrições. Além disso, o Projeto Logus II, aprovado pelo MEC e já implantado em todos os municípios do Estado, já habilitou 317 professores, que foram lotados nos municípios de Guajará-Mirim, Jaru, Ariquemes, Cacoal, Ji-Paraná e Vilhena.

MONHANGARA

SUPLETIVO

Os exames supletivos de 1º e 2º grau anualmente realizados em mais de Cz$ 4 milhões, atendendo a 164 mil e 397 crianças do pré-escolar e 1º. grau, em todos os municípios do Estado.

Esse programa tem como objetivo difundir o ensino de 1º. grau nas Regiões Norte e Centro-Oeste, a curto prazo.

Com a distribuição de mobiliário e equipamentos, o Projeto Monhangara já atendeu os colégios, como o Manaus (Porto Velho), Carlos Gomes (Cacoal), 31 de Março e 13 de Maio (Ji-Paraná). Também colaborou nas reformas de colégios, como o Manaus, Clodoaldo Nunes de Almeida (Cacoal) e 31 de Março. Distribuiu, ainda, material de apoio didático para alunos de 1ª. a 4ª. séries.

LAZER E CULTURA

A Secretaria da Educação, preocupada com fornecer fontes de informação à população estudantil, adquiriu 5.717 exemplares de 77 obras, no valor de Cz$ 163 mil. Distribuiu cerca de 4.600 livros às escolas de 1º. grau da rede oficial. Com a efetivação do projeto de implantação de seis salas de leitura em seis colégios de Porto Velho, mais de 10 mil alunos vão poder desfrutar de 5.133 livros de literatura infantil e infanto juvenil, oriundos de doações de particulares.

Como área prioritária a Saúde recebeu muitos incentivos

A Secretaria de Saúde elaborou o seu Regimento Interno e implantou quatro coordenadorias regionais e seus distritos de saúde com o objetivo de descentralizar os serviços prestados pela preventiva e a aplicação de recursos através das secretarias municipais.

O setor saúde recebeu aproximadamente 1 milhão e meio de cruzados para o atendimento a toda a área do estado. Com esses recursos a Secam construiu, reformou e ampliou os prédios dos hospitais de Presidente Médici, Posto de Saúde de Rolim de Moura, Pimenta Bueno, Ji-Paraná e Porto Velho. Foram também liberados recursos para a Unidade Mista de Pimenta Bueno.

Foram repassados ainda, através financeiros para os Municípios de Cerejeiras, Colorado do Oeste, Rolim de Moura, Pimenta Bueno e Costa Marques no valor de 370 mil, 960 cruzados e 50 centavos, destinados a aquisição de gêneros alimentícios; e 661 mil, 440 cruzados e 30 centavos aos Municípios de Jaru, Ariquemes e Ouro Preto do Oeste para compra alimentícios.

No ano de desenvolvimento do ano passado o Governador Angelo Angelin inaugurou no Município de Rolim de Moura o Unidade de Moura com capacidade de 50 leitos, além de dois consultórios para clínica geral com um médico odontológico, um ginecologista, duas salas de cirurgia, laboratório, sala de parto, farmácia, dentistas, UTI, Centro e ambulatório totalmente equipados.

Quanto à campanha de Controle de Medicina Tropical, deverá ter início até logo após ser aprovada a documentação do convênio localizado na BR-364, Km 5, já determinado para esta obra. O Centro de Medicina Tropical terá capacidade para 100 leitos além de um Centro de pesquisa de doenças tropicais.

FISCALIZAÇÃO SANITÁRIA

Neste ano dois novos fiscais aprovados foram nomeados, 42 mil e 26% foram de produtos em condições de consumo.

Além disso foi baixada uma portaria proibindo a venda de carne sem inspecionada pelo Ministério da Agricultura do Município de Porto Velho.

O Departamento deu início também ao Programa de Fiscalização permanente, em seguida de forma em todos que comercializam alimentícios, também nos finais de semana e feriados. Outra norma adotada pela Fiscalização Sanitária quanto a comercialização de alimentos, foi a de que a Prefeitura só deverá fornecer o Alvará de Licença ao Comerciante após a fiscalização do estabelecimento.

PROGRAMA DE SUPLEMENTAÇÃO ALIMENTAR

O Programa de Suplementação Alimentar vem atendendo os Municípios de Porto Velho com 3.096 mães e 9.317 crianças inscritas, Ariquemes com 80 mães e 124 crianças inscritas, Ji-Paraná com 1.200 mães e 3.600 crianças, Cacoal com 450 mães e 1.250 crianças inscritas, Vilhena com 345 mães e 820 crianças, Colorado do Oeste com 420 mães e 1.100 crianças inscritas.

A implantação do Programa teve início em novembro/dezembro e distribuiu neste 3 meses 350 mil litros de alimentos, entre arroz, feijão, açúcar e leite.

A capacidade de atendimento do Programa no Estado é de 86 mil 083 vagas, foram inscritas 26 mil 525 pessoas.

CAMPANHA DE VACINAÇÃO

Foram realizadas no ano passado duas grandes campanhas de vacinação. Para esta operação foram instalados 211 postos de vacinação no Estado, sendo 51 em Porto Velho, para aplicação de 28 mil doses de vacinas Sabin, 30 mil doses de sarampo e 23 mil de vacinas antitetânicas. Para a campanha de vacinação anti rábica foram instalados 81 postos de vacinação, sendo que foram aplicadas 105 mil doses.

Foi elevada recentemente a vacinação de laboratório nos hospitais em 10 leitos da capital, devido o surgimento de dois casos suspeitos de paralisia infantil. Foram aplicadas 22 mil 225 doses de anti pólio, em crianças de até seis anos de idade, sendo que já existem 1.900 pessoas com localização determinada para a vacinação nacional no dia 14 de junho.

Nos postos de saúde a população recebe os primeiros atendimentos

COHAB REGULARIZA CONJUNTOS

A velocidade do fluxo migratório a Rondônia, tem contribuído para o agravamento do déficit habitacional no Estado. Estima-se que somente em Porto Velho já esteja em torno de 9 mil unidades para minorar o problema, o presidente da Companhia de Habitação Popular de Rondônia-COHAB/RO, tem pleiteado junto ao Banco Nacional de Habitação-BNH, recursos, para a construção de novos conjuntos habitacionais no Estado.

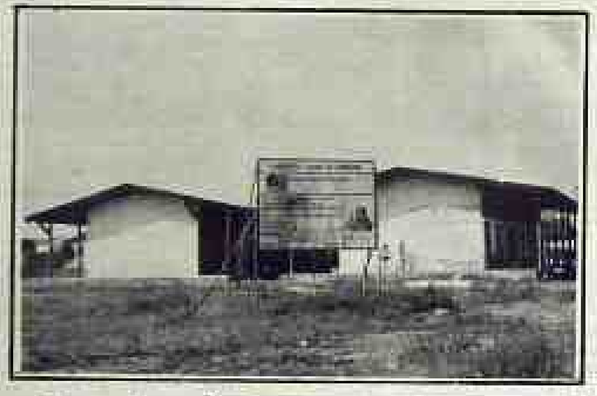

Mercado Municipal atende comunidade do Marechal Rondon

Ao fazer um balanço deste primeiro ano de administração, o governo considera que apesar da escassez de recursos dos municípios no interior do Estado, o saldo foi positivo, uma vez que a Cohab/RO entregou a população durante este ano, a Unidade Mista de Saúde de Rolim de Moura com capacidade para 50 leitos, um mercado público, com 22 boxes no Conjunto Marechal Rondon e encontra-se em fase de construção as unidades Mistas de Saúde de Nova Brasilândia, Distrito de Rolim de Moura, com capacidade para 36 leitos;de Presidente Medici, com 36 leitos e de Machadinho também com 36 leitos, e a conclusão das obras dos NUAP 's de Cacaulândia, em Ariquemes;Vale do Paraíso, em Ouro Preto;Machadinho e Estrela de Rondônia em Presidente Médici.

Quando o governador Ângelo Angelin assumiu este mesmo quintado, a atual diretoria encontrou a esta pessoa com uma dívida de 14 milhões de cruzados, herdada da extinta Caderon e da Empresa de Desenvolvimento Urbano-EMDUR, quando o governo anterior juntamente com o BNH passaram a responsabilidade dos conjuntos habitacionais do Carnal, Primavera, Buritis, Ji-Paraná e o Marechal Rondon em Porto Velho, sem oferecer recursos para solucionar os problemas existentes, uma vez que os referidos conjuntos, tinham sido entregues à população sem que estivessem comercializados, ficando a empresa impossibilitada de dar continuidade ao programa de construção de novas unidades habitacionais, já que não estavam sendo repassados ao BNH os valores correspondentes as parcelas de financiamento destes conjuntos.

Além das irregularidades encontradas nos Conjuntos do Interior, A administração passada, não pagou a indenização da área desapropriada para a construção do conjunto Floresta, 1ª etapa e com esta área em litígio o Banco não repassou recursos em 85 para a construção de novas unidades habitacionais.

Para o Governo do Estado, a maior vitória deste primeiro ano de administração foi a regularização dos Conjuntos do Interior, que encontravam-se habitados, com os mutuários negando a pagar as prestações, alegando que o valor da mensalidade não estava compatível com o padrão de construção da obra, destinada a população de baixa renda.

Até o final deste ano, a COHAB entregará a população, a 2ª etapa do Conjunto Floresta em Porto Velho, com 496 unidades, o Conjunto Residencial Guaporé, com 264 apartamentos. Além destas obras, a Cohab, já conta com terrenos nos municípios de Ariquemes, Rolim de Moura, Vilhena, Presidente Médici e Guajará-Mirim, para a construção de 100 unidades habitacionais.

Seops: Mais de 120 obras na Capital e interior

No setor das obras públicas, foram concluídas 120 projetos dos quais 20 no início deste ano. A verba que o Estado investiu neste setor ultrapassou 74 bilhões de cruzeiros.

Dentre as obras de maior destaque neste período, em Porto Velho, aparecem a construção do prédio do Tribunal de Contas; escolas com 10 salas de aula; construção do prédio do Lar do Menor; construção de um bloco de sala de aula no Centro Profissionalizante do Menor do seu feminino; Centro Comunitário do bairro Nova Floresta; Ginásio Poliesportivo do Cascalheira Dutra; Ginásio Poliesportivo da Nova Porto Velho (Pedrinas); quadras de esportes nos bairros São Sebastião e Tupi; Delegacia de Entorpecentes; Departamento Estadual de Trânsito; prédio da sub-delegacia de Polícia do Distrito de Abunã; prédio do Posto Fiscal do Distrito de Calama; ampliação dos blocos da Escola de Formação e Aperfeiçoamento de Praças da Polícia Militar;construção de um prédio da garagem oficial do Governo; reforma geral nas instalações do Serviço de Navegação do Madeira e ampliação do espaço físico de todos os prédios da Esplanada das Secretarias, além de outras pequenas obras de reformas e ampliações.

Em Ariquemes, a construção da Escola Agrícola e uma escola com 20 salas de aula.

Em Jaru, uma escola com 20 salas de aula e o prédio da Câmara Municipal.

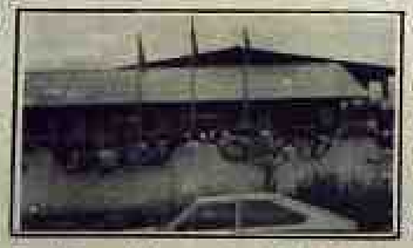

Escola Tancredo Neves - a primeira do Calodinho

Em Ouro Preto, a construção do Terminal Rodoviário; e a sub-delegacia de Polícia do Distrito de Mirante da Serra.

Ji-Paraná, duas escolas com 10 e 20 salas de aula, o prédio da Câmara Municipal e uma reforma geral em todos os prédios da rede oficial de ensino.

Carnal, escola com 10 salas de aula; Delegacia de Polícia; Terminal Rodoviário e a construção do prédio do Centro de Reabilitação Neurológica Infantil.

Em Presidente Médici, construção de uma escola com 10 salas de aula, outra com 10 salas no ex-Distrito de Nova Brasilândia, a casa de força e o prédio da sub-delegacia, no mesmo Distrito.

Rolim de Moura, a construção de uma escola com 20 salas de aula; a Prefeitura Municipal , a casa de força e a Agência de Rendas.

Colorado d'Oeste, construção do prédio do Fórum; Terminal rodoviário, a Prefeitura Municipal e a construção da sub-delegacia de Polícia do Distrito de Cabixi.

Cerejeiras, a construção do Fórum; Terminal Rodoviário , o prédio do Pelotão da Polícia Militar e a sub-delegacia de Polícia do Distrito de Pimenteiras.

Em Pimenta Bueno, a construção do Ginásio Poliesportivo e a Delegacia de Polícia Civil.

Vilhena, a construção do Escritório Regional da Seosp e de base física do Polonoroeste.

Em Guajará-Mirim, a construção de uma escola com 20 salas de aula, ampliação da Prefeitura Municipal, reforma da maternidade Cláudio Fadlho, reforma no Serviço de Navegação do Guaporé e a construção da Agência de Rendas do Distrito de Vila Nova.

E em Costa Marques, a construção do Fórum, construção do prédio do Pelotão da PM e duas residências para técnicos em trânsito, sub-delegacia. No Distrito de Alta Floresta, a construção de uma escola com 20 salas de aula, Delegacia de Polícia , prédio da sub-Prefeitura e do prédio do Pelotão da Polícia Militar

Segurança treina profissionais

Em menos de um ano, a Secretaria de Segurança Pública sofreu várias modificações em sua estrutura para adaptá-la melhor às necessidades do Estado. O Governador Ângelo Angelin está dotando a SSP dos meios necessários ao desenvolvimento do seu trabalho, com base principalmente, no treinamento recursos humanos/comunicação/transportes.

A Divisão de Transportes, foi reativada ficando responsável pela recuperação de muitas viaturas que estavam abandonadas em estado precário, uns em condições de uso. Foram adquiridos 20 jeeps Engesa, além de automóveis Volkswagen, dos tipos Gol e Parati, o que possibilitou boas dobrado o número de veículos à disposição das Delegacias policiais. Essa aquisição foi responsável, ainda, pela dotação de Delegacias que jamais haviam recebido veículos, apesar de criadas há muito tempo.

PESSOAL

No interior, várias delegacias foram procuradas, basicamente, dar uma formação profissional aos delegados e policiais, através de recursos de reciclagem que estão sendo ministrados na Academia de Polícia. Esses cursos foram intensificados e são dados à base de um mês com a participação, em média de 40 policiais.

Dentro dos próximos dias, o Governador Ângelo Angelin deverá autorizar a realização de um concurso para a contratação de agentes policiais e delegados, visando dotar a Secretaria de Segurança da mão-de-obra indispensável.

O concurso deverá abrir vagas para mais de 300 pessoas, entre policiais, delegados, datiloscopia e peritos criminais. Isso oferecerá condições para que se dote todas as delegacias, Institutos e Departamentos da SSP de material humano, para possibilitar a criação de novas delegacias em locais em que estão ainda não existem.

DELEGACIAS

Durante neste governo foram criadas várias delegacias como a Delegacia de Defesa da Mulher e a de Defesa do Consumidor. A primeira já está com sua sede projetada e orçada. Os recursos também já estão alocados e a obra deverá ser iniciada nos próximos dias.

No interior, várias delegacias foram e estão sendo construídas, inclusive em locais de difícil acesso e que não contavam com qualquer força policial como os distritos de Alta Floresta, Nova Brasilândia, entre outros.

COMUNICAÇÃO

Nos últimos dias houve uma grande melhoria no setor de comunicações da Secretaria de Segurança. Além da aquisição de rádios de longo alcance, outros aparelhagens foram adquiridas, visando melhorar a comunicação interna entre os diversos setores que compõem a SSP.

Dois aparelhos do tipo PABX estão sendo instalados - um no Detran e outro na sede da Secretaria. O primeiro encontra-se para receber 50 ramais e será responsável pelo descongestionamento que se verificava, constantemente nos aparelhos telefônicos do Detran.

Ao fazer uma análise do que foi o primeiro ano do Governo Ângelo Angelin para a Secretaria de Segurança Pública, o secretário Francisco Cruz disse que "se muito ainda há de fazer, muito mais já foi feito nesse curto espaço de tempo". Segundo ele, a SSP passou por um longo período de abandono,"mas agora vem recebendo o apoio de que necessitava para desenvolver o trabalho que é atinente, ou seja, o de dar segurança à população rondoniense".

Gradativamente são estamos tendo condições de melhorar o serviço que prestamos à população de todo o Estado, em função do apoio que temos recebido do Governo Ângelo Angelin, dos delegados, policiais e funcionários da Secretaria de Segurança. Sem isso não teríamos condições de fazer um bom trabalho, afirmou Francisco Cruz.

Inauguração da Delegacia da Mulher - a terceira do País

Reaparelhamento da PM reduz criminalidade

Angelin tem prestado apoio irrestrito à PM.

O governador Ângelo Angelin, tem dedicado especial atenção e irrestrito apoio à Polícia Militar de Rondônia.

Esse apoio, possibilitou que a Corporação Policial Militar aumentasse seu quadro de efetivos masculino e feminino, lotados nos Batalhões, companhias e Destacamentos, em todos os municípios. Apesar deste esforço o número de efetivos ainda é deficiente para atender às comunidades que surgem, repentinamente, face a migração e o rápido crescimento demográfico no Estado.

ADMINISTRAÇÃO AUSTERA E PRODUTIVA

Com extrema seriedade, sentido de planejamento e operacionalidade, a Polícia Militar do Estado de Rondônia, tem aplicado com êxito todos os recursos que lhe são destinados, estando as melhores corporações do gênero em nosso País.

Sua frota formada por 20 viaturas para Rádio Patrulha-Volkswagen; 07 viaturas (CP) chevrolet; 12 Pick-up D-20; 01 caminhão-cheque; 02 Pick-up Toyota; e 02 Jeep Toyota, permite um bom desempenho, responsável pela confiabilidade que desfruta junto ao público e dos poderes constituídos.

Com os recursos oriundos da esfera estadual e federal, a Polícia Militar de Rondônia, durante o primeiro ano da administração Ângelo Angelin, procedeu a construção, além de reformas importantes, de prédios pertencentes à corporação, a saber: Quartel da PM em Costa Marques; Rancho da 3ª Cia. Em Vilhena; Quartel da PM em Cerejeiras; Reforma do prédio do S.A.A. (na Capital); Reforma do prédio do Subsistência (na Capital); Reforma e equipamentos; Construção do Aquartelamento do 1º BPM; Início das ampliações do centro de Formação e Aperfeiçoamento de Praças-CFAP (em Porto Velho); Construção e instalação do dois PM/BOB na capital (Bairro Tucumanzal e no Conjunto 4 de Janeiro).

AMPLIAÇÃO DOS SERVIÇOS DE COMUNICAÇÕES

A PM ampliou, ainda, seu sistema de comunicações, com a aquisição de 12 aparelhos Transceptores Fixos; 16 transceptores móveis; 04 aparelhos de rádio-comunicações, portáteis. Com isso, a interligação entre as unidades da Corporação, tanto na Capital como no interior, é constante, ininterrupta, com acompanhamento direto do Quartel do Comando Geral.

Através também o 2º Batalhão-PM, sediado em Ji-Paraná ao qual está afeto o policiamento da Corporação, em todos os municípios situados no eixo da BR 364, Vilas, Distritos, setores de Mineração e Projetos de Colonização.

Fez o mesmo com a 2ª Companhia da Polícia Militar do 2º BPM, em Cacoal.

Além da criação do Pelotão Florestal, lotando no Distrito de Alta Floresta, para defesa da nossa fauna e flora, nos limites do alto Guaporé e proximidades.

A frota de viaturas deferiu em um ano de Governo

Arrecadação tributária supera expectativas

A arrecadação tributária no Estado de Rondônia cresceu, nos primeiros nove meses, 12 vezes superando todas as expectativas. A previsão para a arrecadação no ano de 1986 era de 60 bilhões e a arrecadação real ultrapassou a marca dos 200 bilhões de cruzeiros, portanto, mais que o triplo da previsão. Este ano a arrecadação do primeiro trimestre já ultrapassou a 47 bilhões de cruzeiros, enquanto a previsão era de 41 milhões.

Este aumento na arrecadação foi obtido graças ao maior rigor na fiscalização com os valores devidos pelo Estado, com uma maior conscientização do contribuinte na fiscalização de rotina e na aplicação de pesos volantes nas estradas do Estado.

Para se ter uma idéia do crescimento da arrecadação, o posto fiscal de Colorado arrecadava cerca de 200 mil cruzeiros e que não passou a subjetor ao fiscal, atualmente a arrecadação fica perto dos 30 mil cruzados.

Além da arrecadação do ICM — imposto sobre Circulação de Mercadorias — a SEFAZ promoveu, em conjunto com a Receita Federal, a CMR e o Sindicato dos garimpeiros, a "Operação Ouro" em Ariquemes, Cacoal, Ouro Preto e Vilhena. Esta operação teve como objetivo o cadastramento dos garimpeiros que atuavam naquelas áreas.

Em meados de outubro, foi realizado o IV ENAT (Encontro dos Agentes de Tributos do Estado de Rondônia) no auditório do SENAC, a fim de orientar todos o contingente de ação de vista dentro da metodologia e diretrizes da SEFAZ, especificamente nas áreas de arrecadação, fiscalização e administração.

Para o segundo semestre de 86 estão previstos um seminário que irá tratar sobre assunto fazendário e uma especializ. aos executores de Estado, recebes e visto-regiões para motivar as novas diretrizes do trabalho da fazenda aos agentes fiscais e os novos.

Um sistema de computação será instalado brevemente na Sefaz, com terminais ainda coloridos, localizados nas Delegacias Regionais de Porto Velho, Ji-Paraná, Cacoal e Vilhena. Posteriormente será ampliado este sistema de modo de todo o Estado para que as informações gerenciais sejam rápidas e seguras, além de dinamizar os trabalhos da Divisão de Arrecadação.

O prédio sede da Sefaz foi ampliado em 250 metros quadrados, o que permitirá maior dinamismo na atuação dos fiscais de arrecadação, fiscalização e levantamentos econômico-fiscal. Também para melhor atender aos contribuintes já estão instalados nas recepções da secretaria de Fazenda em Ji-Paraná, Ouro Preto, Ariquemes, Cacoal, Pimenta Bueno e Guajará-Mirim, postos avançados da Sefaz.

Com as mudanças econômicas ocorridas no País, a secretaria de Fazenda prevê, de imediato, um local apropriado para o funcionamento da Corregedoria de Defesa do Contribuinte, hoje funcionando no Salão Nobre da Câmara Municipal, e colocou a disposição do órgão diversos Postos para quites e Plantão Fiscal de orientação de preços.

A formação pela Governo Federal, de um grande número de estoques reguladores — 7,5 milhões de toneladas de grãos, com os compras realizadas pela Companhia de Financiamento da Produção da safra passada, provocaram um grande aumento na arrecadação do ICM por parte dos Estados produtores. Segundo levantamento feito pela CPF, Rondônia teve entre os 10 Estados que obtiveram maior volume de vendas de safra e CPF, com crescimento de 10,4 pontos de cruzeiros do ICM aos cofres do Estado.

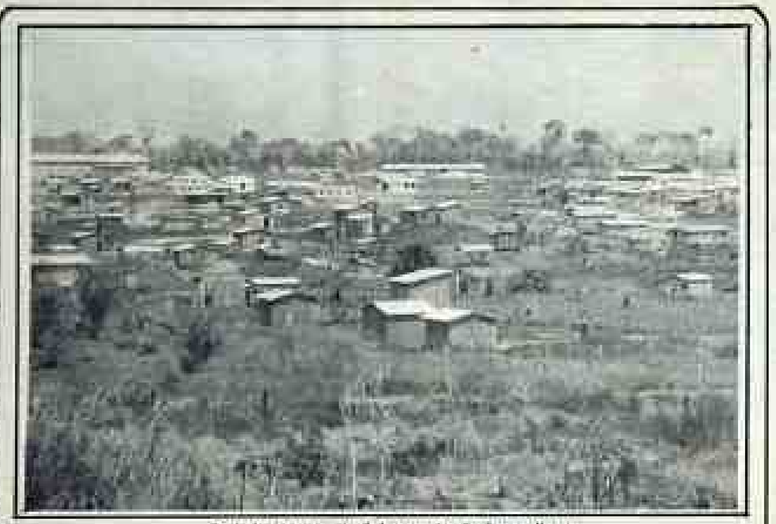

Garrido recursos do Polonoroeste, Sejtur melhora condições de vida dos núcleos urbanos

META DO GOVERNO É EQUILIBRAR ORÇAMENTO

Na área de planejamento, uma das metas principais dos de governo tem sido a redução dos gastos, de maneira a possibilitar um orçamento equilibrado, que pudesse suprir pelo menos parte da demanda de investimentos.

Com a economia estabilizada, o governo pretende trabalhar com um orçamento mais consistente, para que os municípios possam gerenciar suas despesas e concluir suas atividades sem a preocupação da falta de recursos necessários para o seu desenvolvimento.

Uma das principais atividades da Coordenadoria de Planejamento Orçamentário do Seplan tem sido adaptar o sistema do Estado ao atual do Programa de Estabilização Econômica, para readequar o orçamento foi deflacionado e convertido em unidades e a partir disto foi feita a revisão do orçamento-programa para 1986.

Com o deflacionamento do orçamento, o valor da nova estimativa da receita e seu correspondente do despesa é de 2 bilhões, 371 milhões, 748 mil e 700 cruzados.

POLONOROESTE

Responsável pela execução dos projetos financiados pelo Polonoroeste em Rondônia, a Secretaria de Planejamento executou durante este ano as seguintes atividades:

— Manutenção e operacionalização de 32 Núcleos urbanos de Apoio Rural; operacionalização e consolidação dos sistemas de abastecimento de água e energia dos NUAR's; construção de um prédio de saúde no projeto Ouro Preto; manutenção das duas unidades de acompanhamento para intensificação de coleta de malária; nas áreas dos NUAR's, realização de pesquisa participante para detectar as ansiedades e as sensibilidades das comunidades dos 32 NUAR's, inaugurando 32 escolas de 1º grau e 200 rurais, além da construção de uma de 2º grau no projeto Cojubim; implantação do Instituto Estadual de Florestas, para atender as atividades de manutenção das reservas florestais; implantação do Centro de Referência da Mulher, para estabelecer o sistema de pesquisas regionais na área de controle e tratamento da doença e apoio as atividades rurais de Ouro Preto do Oeste, Ariquemes, Jaru e Cacoal.

ZONEAMENTO REGIONAL

Através da Divisão de Planejamento Regional e do Coordenadoria de Planejamento do Seplan, varios projetos estão sendo desenvolvidos, abrangendo diversas regiões do Estado, integrando os propósitos de desenvolvimento para a região Centro-Oeste determinados pelo governo federal e SUDECO.

Entre os projetos em andamento estão sendo realizados estudos básicos da Região do Alto e Médio Madeira, visando fazer um levantamento do que a ocupação desta área representará para Rondônia nos próximos anos.

A SEPLAN E A MUNICÍPIOS ARTICULAÇÃO COM OS

Através da Coordenadoria de Modernização Administrativa e a de Articulação com os Municípios o Seplan desenvolveu trabalhos entre os quais podemos destacar a elaboração do perfil dos administrações municipais para subsidiar o Programa do Governo do Estado de Apoio ao Desenvolvimento Econômico e Social diagnosticando as necessidades de cada prefeitura na área de modernização administrativa da Fazenda e Urbanismo, Assistência Médica e Técnica e todos os municípios na elaboração do orçamento programa/86 e apoio técnico na elaboração do Programa de Investimento Urbano e Negociação de Recursos.

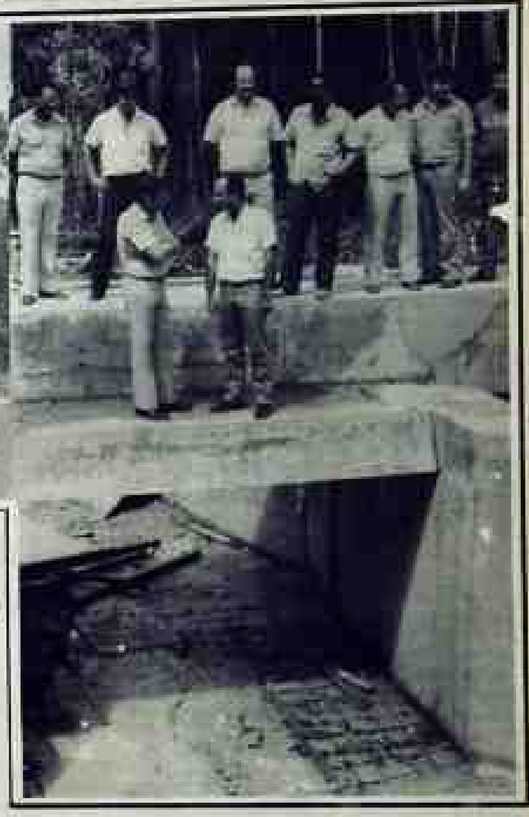

Governador inspeciona construção da Usina de Rio Vermelho. As obras prosseguem em ritmo acelerado.

Mini-usinas solucionarão problemas de energia

"Após 10 anos de sua criação, a Centrais Elétricas de Rondônia-Ceron atendia a 65 mil consumidores. Ao assumir o governo, Angelo Angelis lhes pouco mais de cinco mil ligações para 7 mil". A constatação é do presidente da empresa, Olympio Barbanti, admitindo, contudo, que a situação energética no Estado começou a evoluir com o governo para o desenvolvimento de Rondônia.

O governo preocupado em atender esse panorama, vem elaborando estudo de avaliação das necessidades para os diversos programas de geração, transmissão, subestações, distribuição e serviços auxiliares gerais. Com isso, a Ceron pretende atender às necessidades e atuais e ao crescimento do mercado, reduzindo o nível da demanda reprimida, assim como competitividade com o crescimento integrado do Estado.

GERAÇÃO

Mais 150 mil quilowatts é o volume de capacidade energética necessária para atender o Estado durante o triênio 86/87, conforme balanço da empresa. Deste acréscimo, só a Capital absorverá 50 mil quilowatts, seus grande pela Eletronorte, que, para isso, irá instalar turbinas a gás. O ministro das Minas e Energia, Aureliano Chaves, inclusive já determinou a aquisição destes equipamentos pela Eletrobrás, que garantiu que, em meados de 87, os usuários estarão gerando energia disponível e suficiente, até que entre em operação a Usina Hidrelétrica de Samuel, prevista para 89, quando estará se que deverão estar sendo produzidos 216 mil quilowatts.

Com relação ao interior do Estado, onde, segundo a Ceron a situação é mais grave, o governo determinou a que sejam instaladas grupos diesel-geradores, num total de 60 mil quilowatts, e por proprietárias termelétricas. Além disso, cerca de 10 mil quilowatts em unidades diesel já foram ou estão em vias de serem montadas, o que representa 25 por cento da capacidade geradora efetiva existente no interior. "Instalar 60 mil quilowatts - diz Barbanti - representa um acréscimo de 150 por cento do sistema hoje operando. Disso total nessa da metade será representada por pequenas usinas hidrelétricas a serem por grupos técnicos a diesel". A usina de rio Azul, com 2.000 quilowatts, localizada em Vilhena, deverá ter suas obras iniciadas somente no segundo semestre deste ano, devendo entrar em operação até fins de 88.

TRANSMISSÃO

As obras projetadas durante o governo estão associadas ao prosseguimento de política de formação de pólos de geração. A interligação do sistema elétrico do Estado compreenderá basicamente os programas de energização de linhas de transmissão e subestações, que permitirá reconectar o uso de combustível, entre outras vantagens.

O presidente da Ceron Olympio Barbanti revelou que o órgão está em vias de iniciar os trabalhos das linhas de transmissão de saídas do rio Vermelho até Vilhena, e de Pimenta Bueno a Pimenteiras e a Bolsa de Morro a Santa Lúcia. Em Ji-Paraná, segundo Barbanti, estão os projetos das linhas de Ji-Paraná a Ouro Preto do Oeste, Ouro Preto do Oeste a Jaru e de Pimenta Bueno a Cacoal, todas com uma tensão de 69 quilovolts.

CAPITAL

Desde de maio do ano passado, a Ceron já deve assumir cerca de 400 clientes de distribuição e executou diversas extensões de rede em bairros da periferia, como Eldorado, Caladinho, Cidade do Lobo, Nacional, São Sebastião I e II, São João Batista, 22 de Dezembro, Tancredo Neves, Costa e Silva, Nova República, entre outros. A Ceron inicia, também, a reforma das redes eletrificadoras das vias Parque e Urupaí. De acordo com a empresa, a serviço de melhoramento da rede de distribuição, com a ampliação de mais 31 postos.

Em Ouro Preto do Oeste, que não possuía energia elétrica, foi construída a usina termelétrica com 250 KVA, que deverá ser inaugurada ainda este mês. No momento foi instalado trabalhos na zona rede de distribuição com 116 postos.

NO INTERIOR, INÍCIO DAS OBRAS

Cerca de 844 postos de transmissão pública já foram instalados em 11 municípios do interior do Estado. Em Colorado do Oeste, por exemplo, está sendo ampliada a rede da cidade, que contará com mais quatro unidades geradoras de 1.020 KVA cada. Em Cerejeiras, município vizinho de Colorado do Oeste, foi complementada a interligação de linha de transmissão entre as duas cidades, o que permitirá um maior suprimento de energia e de rede de distribuição.

Esse mesmo serviço já foi executado entre Pimenta Bueno e Cacoal, em cuja linha de transmissão foi elevada a carga de tensão para 34 quilovolts, com aumento de postos em Cacoal e distribuição na qualidade de energia distribuída. Ainda no município, foi concluída a subestação de 34,5 quilovolts, a primeira da Ceron neste nível de potência.

Em Espigão d'Oeste construiu-se um ramal estabelecer de 5 quilômetros entre Pimenta Bueno e o Porto Esperança, de Arenas a serem Espigão d'Oeste independentes de Cacoal. Já em Guajará-Mirim estão sendo reparados os motores diesel atualmente paralisados. A área urbana do município de Ji-Paraná vai ser ampliada a rede de distribuição, beneficiando os bairros Eletrosul, Dom Bosco, Urupá e Nova Brasília.

Em Ouro Preto do Oeste houve uma melhoria na qualidade do fornecimento de energia elétrica, após a Ceron ter instalado uma regularizadora de tensão na linha de transmissão de Ji-Paraná. Em Bolsa de Morro uma nova usina foi concluída com capacidade para 2 mil quilowatts.

Administração Ângelo Angelin: Seriedade acima de tudo

A análise de um ano de governo. Sua posição ante as tentativas de ingerências políticas. O apoio dado aos municípios. As ações desenvolvidas para a efetivação das metas prioritárias como agricultura, educação, saúde, meio ambiente, energia. A elaboração de projetos, busca de recursos para a aplicação na formação de uma infra-estrutura sólida que sirva de base para o crescimento econômico e o desenvolvimento social do Estado. Os projetos para a construção de várias mini-usinas hidrelétricas. A preservação do meio ambiente e a determinação do governo para melhorar as condições de vida da população.

Estes são alguns temas desta entrevista especial concedida pelo governador Ângelo Angelin, cuja fala sincera e honesta reflete a preocupação de um governante sintonizado com a vida e os anseios mais legítimos de todos os segmentos da sociedade.

"Quando assumimos o governo, não tínhamos recursos para aplicarmos em obras. O Estado estava sem dinheiro e sem projetos".

Neste primeiro ano de Governo enfrentamos grandes dificuldades para desenvolver um trabalho exatamente substantivo. Mesmo assim, tivemos uma atuação eficiente, adequada à nossa realidade. Quando assumimos o governo, não tínhamos recursos para aplicarmos em obras. Pior que isso. Não encontramos sequer projeto em andamento. O Estado estava sem dinheiro e sem projetos. Esta realidade exigia ação imediata. Partimos então para elaboração de projetos, que servissem de apoio às nossas reivindicações de verbas junto aos órgãos federais. Passamos, desta forma, quase todo o ano passado elaborando projetos, fazendo planos de trabalhos viabilizando-os conosco.

Apesar disso, encontramos uma série de obras, também sem recursos do Estado, quando com recursos que conseguimos junto aos órgãos federais.

Em 85, aplicamos recursos para aplicação na recuperação de estradas vicinais, bem como outros melhoramentos.

Apesar da carência de recursos recuperamos, em apenas um ano, muito estradas do que o Governo anterior teve nos anos de 83 e 84.

Iniciamos a construção da primeira hidrelétrica do Estado, a usina do Rio Vermelho. Esta unidade atenderá 50 por cento da carência de energia do município de Vilhena, produzindo um total de 2.870 Kwa, planejamos ao mesmo tempo, outras pequenas centrais hidrelétricas, cujos projetos já estão sendo desenvolvidos.

Já temos outros recursos em andamento, através da Caixa Econômica Federal, do Banco Nacional de Habitação e do Banco Nacional de Desenvolvimento Social. Estes recursos serão destinados a construção de hospitais, captação e abastecimento de água (BNH), aquisição de máquinas e implantação de pequenas hidrelétricas (BNDES).

Com relação ao saneamento básico, o governo conseguiu, 60 milhões de cruzeiros, que já estão sendo aplicados na construção de um sistema de captação e tratamento de água, nos municípios de Porto Velho, Ji-Paraná, Ariquemes, Guajará-Mirim, Pimenta Bueno, Vilhena e Ouro Preto.

Já inauguramos o sistema de captação e abastecimento de água tratada nos municípios de Ouro Preto e nos demais municípios estamos completando estas obras com recursos do BNH.

Na área de agricultura, conseguimos a liberação de recursos para a construção de 37 armazéns que já estão sendo implantados. Destes, 15 são comunitários e os outros convencionais.

Outros recursos foram conseguidos para a instalação de 25 antenas parabólicas nos Núcleos Urbanos de Apoio Rural.

Para o setor educacional projetamos a construção de 1.200 salas de aulas, destas, 550 já foram concluídas nas áreas urbanas e rurais e entregues. E continuamos executando estes projetos.

"A entrada indiscriminada de migrantes poderá comprometer seriamente a viabilidade dos projetos sociais e econômicos que o governo traçou para o Estado".

Estamos também atentos à questão do lixo urbano. De seu controle racional depende, em grande parte, a boa vida da sociedade. Sabemos que o uso

Hélio Garcia condecora Governador de Rondônia com medalha da Inconfidência

UM ANO DE GRANDES HOMENAGENS

O governador Ângelo Angelin durante seu primeiro ano à frente do Governo de Rondônia recebeu diversas homenagens, dentre as quais destacam-se a que lhe foi concedida recentemente, em São João Del Rey (MG), terra do ex-presidente Tancredo Neves, outra, em Caiapuã (SP), sua cidade natal, e outra concedida no Palácio Presidente Vargas.

Na cidade mineira de São João Del Rey, a cerca de 220 Km de Belo Horizonte, Angelin foi homenageado juntamente com mais 306 personalidades brasileiras, entre elas o presidente José Sarney, dia 21, com a Medalha da Inconfidência, concedida anualmente, naquela data, como parte das comemorações da Semana da Inconfidência. Sendo que neste ano, as atividades foram matizadas dentro das homenagens póstumas ao presidente Tancredo Neves, quando lhe foi concedido, "post mortem", o Grande Colar da Inconfidência, na pessoa da viúva do ex-presidente, Dona Risoleta Neves. A Medalha, considerada a mais alta condecoração do Estado de Minas Gerais, é destinada a premiar o mérito cívico do cidadão que tenha contribuído para o desenvolvimento, cultura e prestígio da terra mineira.

Em 10 de julho de 85, Angelin e o ministro do Trabalho, Almir Pazzianotto, entre outras personalidades nascidas naquela cidade paulista, foram agraciados com o título de cidadão cachoeirense, em solenidade que contou com as presenças do governador Franco Montoro, de São Paulo, e dos prefeitos dos municípios de Tietê, Pereira Feliz, Ita, Americana, Piracicaba, Campinas, Araraquara e outras cidades do estado canavieiro do Estado.

Em fins do ano passado, na mesma solenidade em que foi conferida a Medalha do Mérito Rondon aos Governadores José Aparecido (DF), Iris Rezende (GO), Nabor Júnior (AC) e Wilson Martins (MS), a mais alta Comenda concedida pelo Governo de Rondônia, no Palácio Presidente Vargas, o governador Angelin recebeu das mãos de seu colega Nabor Júnior (PMDB) a Grã-Cruz da Estrela do Acre, a mais alta condecoração daquele Estado. Na ocasião, governador acreano, em seu discurso, disse que Rondônia e Acre cumprem uma trajetória segura de aproximação e diálogo que se reflete no "intenso e proveitoso intercâmbio sócio-econômico, cultural e político que vem caracterizando o relacionamento entre nossas comunidades".

De Nabor Junior, Ângelo Angelin recebe a Ordem Estrela do Acre grau Grã-Cruz

possível atender às necessidades da população, de seu crescimento se faz de maneira desordenada e rápida. A entrada indiscriminada de migrantes poderá comprometer seriamente a viabilidade dos projetos sociais e econômicos que o governo traçou para o Estado.

Na área de saúde os trabalhos já foram iniciados. Mas são demorados. Aqui em Porto Velho projetamos o Centro de Medicina Tropical, que além do hospital com 150 leitos terá um centro de pesquisa. Está prevista também, a construção de mais seis hospitais e também nos municípios do interior. As construções serão iniciadas após a liberação dos recursos pela Caixa Econômica Federal. Está previsto, ainda, mais um centro de saúde aqui em Porto Velho, cuja construção está dependendo da liberação da verba para o Cemetron (Centro de Medicina Tropical) que será feita pela Caixa Econômica (60 por cento). Os outros 40 por cento serão recursos do próprio Estado.

A erradicação sistemática da malária tem merecido um esforço constante do governo. Neste sentido, já foi desencadeada uma campanha em massa, sendo, inclusive, decretado o estado de emergência. O combate deste mal é tarefa de todos.

Outro plano do governo é equipar as Prefeituras, para que elas possam contribuir no trabalho de recuperação de estradas vicinais. Neste sentido, o Estado já conseguiu os recursos necessários para aquisição de máquinas. (já deu a contra partida). O Edital de licitação já foi publicado. Com isso o governo pretende completar o equipamento das Prefeituras.

"Outro plano do governo é equipar as prefeituras para que elas possam contribuir no trabalho de recuperação de estradas vicinais".

Recentemente foi aberta a concorrência para a construção das usinas que serão instaladas no Rio Branco, no município de Ariquemes. As três serão três pequenas usinas hidrelétricas que, no seu conjunto fornecerão um total de 72 mil Kwa, o que mudará consideravelmente o quadro energético do Estado. A construção destas usinas deverá começar ainda este ano.

Para a preservação do meio ambiente, já temos o Governo, Conselho Estadual de Preservação do Meio Ambiente, um órgão estruturado para propor a política de preservação da ecologia, que já pediu a regulamentação do Sistema Estadual de Preservação do Meio Ambiente, composto pelo Fundo de Preservação Ambiental e o Instituto Estadual de Florestas.

A timidez na melhoria no setor de Segurança Pública, deve-se a dificuldade de alocação de recursos para a construção de delegacias e cadeias em todos os municípios. Atualmente, as celas das delegacias são na sua maior parte inadequadas. Nosso projeto é construir prédios adequados para o funcionamento das delegacias. Para melhorar as condições de trabalho da Polícia Militar adquirimos 20 Jipes da Engesa e viaturas Gurgel e Fiat. O contingente policial foi duplicado estando com mais de 2 mil homens.

INTERFERÊNCIAS POLÍTICAS

A forma como está sendo conduzido o processo político no Estado tem prejudicado, e muito, nossa administração. Com tanta interferência e pronunciamentos irresponsáveis de alguns políticos a administração acaba sendo afetada e tornando-se muitas vezes, truncada. Isto acontece principalmente por se tratar de uma Aliança Política entre dois partidos que tem parcelas no Poder. O Governo, por sua vez, não pode romper e também não pode ignorar este quadro. Ele tem que administrar. Tem que conviver com as exigências políticas. Por tudo isto, torna-se muito difícil executar, sem traumas, todos os planos de nossa administração.

"Por se tratar de uma Aliança Política entre dois Partidos que tem parcelas no Poder, torna-se muito difícil executar, sem traumas, todos os planos de nossa administração".

Apesar de todas as dificuldades, estamos trabalhando para implantar o que planejamos. Naturalmente isto exige manobras, avanços e recuos, para conduzir o processo político administrativo de maneira firme e coerente.

AUTONOMIA MUNICIPAL

Os municípios dependem basicamente do Estado, assim como este depende da Federação. A arrecadação municipal é muito pequena e, enquanto não for feita a reforma tributária os municípios permanecerão muito dependentes.

Como governador de Rondônia, tenho procurado sempre atender os municípios da melhor maneira e dar o apoio necessário a todos os prefeitos. Por outro lado, temos elegido a agricultura, base do desenvolvimento dos municípios, como uma das prioridades do meu governo, os prefeitos estão se sentindo muito mais apoiados do que no governo anterior.

No âmbito federal estamos relativamente bem. Evidentemente precisamos contar sempre com o apoio político, pois todo mundo sabe que um Estado só consegue viabilizar recursos em proporção ao seu peso político. Esse quadro tem contribuído para frustrar muitos anseios de nosso Estado.

Temos naturalmente as nossas lideranças, em Brasília, o presidente do Partido, a nível Nacional, o presidente da Câmara Ulisses Guimarães e o presidente do Senado José Fragelli são nossos amigos e temos recebido todo apoio. Contudo, era necessário que o nosso Partido tivesse participado do processo de indicação de alguns ministros. Da mesma forma, precisaríamos ter alguns funcionários dos altos escalões também apontados pelo Governo do Estado. Infelizmente nada disso aconteceu, porque quando assumimos o Governo todas as indicações já haviam sido feitas.